青島民報

（中華郵政特准掛號立券之新聞紙）

第一五二八號

今日出三大張半

登記證　中宣會字七九九〇　中內政部警字六三〇

本報價目
本埠　零售每份大洋五分，每月大洋壹元，半年大洋五元，全年大洋十元正
外埠　每月大洋壹元四角，半年大洋六元八角，全年大洋十二元

廣告刊費
（新聞欄）每行五號十五字每日三行三天起碼每行洋壹元
（封面）每行五號六十字每三行三天起碼每行洋二元
（普通）每日五十字三日起碼
（長期）每日洋壹元
備有詳章承索即奉

社址：青島湖南路第二十八號
電話：二七八三
電報掛號：一〇一二
郵政信箱：一八一號

青島啓明印刷局代印

本報擴充副刊刷新內容啓事

本報自明日起將副刊「花絮」及各種附刊同時擴充，決予嶄新，力求趣味化。再本報社會新聞欄「十字街」自今日起增加一大欄，前在本市新聞欄內連載之長篇小說「毒蛇女王」，決移至「十字街」內刊載，統希讀者注意。

本報副刊編輯部啓事

本報各附刊發刊次序自明日起重新改定於下：星期一「民衆醫學」，星期二「每週文藝」，星期三「文刊」，星期四「兒童樂園」星期五「無線電周刊」，星期六「每周電影」星期日「兒教研究」「文刊」（雙周輪流）。

上海商務印書館

復業二週紀念

新書1,200種

半價發售

青島分館紀念半價發售期限自八月一日起至九月三十日止

英漢對照

名家小說選

約預售發　種十三　譯建光伍

書名	原書名	原著者
伽利華遊記*	Gulliver's Travels	J. Swift
安木宗斯	Tom Jones	H. Fielding
堅樓記	Kenilworth	Sir W. Scott
羅馬英雄里因濟	Rienzi	Lord Lytton
顯理埃斯曼特	Henry Esmond	W. M. Thackeray
二京記*	A Tale of Two Cities	C. Dickens
希爾和特	Hereward the Wake	C. Kingsley
阿當貝特*	Adam Bede	G. Eliot
費利沙海灘	The Beach of Fulesa	R. L. Stevenson
野獸世界第二集	The Second Jungle Book	R. Kipling
安維洛尼伽	Ann Veronica	H. G. Wells
置產人	The Man of Property	J. Galsworthy
旅客所說的故事	Tales of A Traveller	W. Irving
末了的摩希干人*	The Last of the Mohicans	J. F. Cooper
紅字記	Scarlet Letter	H. Hawthorne
普的短篇小說	E. A. Poe's Tales	E. A. Poe
泰比遊記	Typee, A Narrative of the Marquesas Islands	H. Melville
湯木琐耶爾的冒險事*	The Adventures of Tom Sawyer	S. L. Clemens
白菜與帝王	Cabbages and Kings	O. Henry
大街	Main Street	S. Lewis

書名後加有*符號者，於定購預約時立時可取。

册數	印紙林道 二十册 本開六
定價	全部十元
預約價	全部五元
郵費	各行省七角
預約期	本年七月一日起至八月底止 已出五册於定購預約時交付
出書期	餘書於七月底八月底及九月十五日各付五册

B45

商務印書館印行　樣本備索

青島商務印書館　地址 天津路　電話 五七三九

飛輪牌

好香烟

裕通旅館啓

本館改良　歡迎客商　招待週到　食宿安康　西式陳設　明几淨窗　稅仔細承當　倘蒙惠顧　忝受榮光　本館主人姜品一白　報關納

地址　大沽路二十號　電話　二一九〇四

君之目力是否健全？

眼爲人身最重要之感覺器官，應時刻加意防護，如有眼疾，宜速就醫，如需眼鏡，應即配製，不可稍有遷延，以免日久難以救治。

青島大藥房

光學部配製眼鏡之特點

一、備有電光返射驗光機此機係德國名廠製造驗光十分精確與市上舊式他國製造之返光儀迥乎不同

一、聘有光學專家並有專科醫生指導驗光方法完全根據醫學原理

一、設有磨片部採用德美上等原料磨製鏡片一切近老散斜各種光度皆能磨製定製之片隔日取件務求與驗光單所開光度完全符合不致有混矇遷就之弊

一、新到鏡架多種任意選擇最新白金架自五元至二十六元不等

凡下列各校學生特別優待照碼七五折

山東大學　市立中學　鐵路中學　禮賢中學

崇德中學　市立女中　文德女中　聖功女中

地址　中山路湖南路轉角

電話　五二二三

汪昨返京黃將下山
李擇一赴日謀打開華北外交
匪肆擾閩江上游福州仍安謐

上海五日電：汪精衛昨夜赴京，今晨可到，王克敏因黃郛尚未到，改於今日赴青，又電：汪赴贛期尚未定，大約在八日左右，

南昌五日電：牯嶺電，二期軍官訓練團，受訓學員已先行授課，俟汪精衛等抵廬山後，即補行開學禮，顏顧兩使亦將集廬山，並爲高等軍官班講話，馬占山四日午由潯抵廬山，　戴季陶孔祥熙七日可抵廬山，乘便商洽要政，

上海五日電：李擇一四日晨赴日，謂無特殊任務，係得醫生電，云其子病勢轉劇，故往一視，又訊：李赴日係謀打開華北交涉僵局，

杭州五日電：黃郛殷□仍在莫干山，連日會晤，聞定十日離山，黃赴贛，殷赴京，至接收戰區及其他未了問題，黃殷商洽後，黃已電殷汝耕陶尚銘有所指示，並慰殷汝耕病，

福州五日電：東南兩路軍據報，　長汀城內僅有僞保衛團隊二三百人，糧食極貴，現洋白元，僅買米四斗，食鹽每元六兩，一週前有匪軍六千人，經長汀他竄，所向未明，匪內部作戰計劃，內部意見紛歧，我軍現俟匪主力集中後，一鼓殲滅，決不予匪漏網机會，

香港五日電：英艦域治號四日駛港，匪仍在閩江上游肆擾，　官軍陸續增援，福州無虞，

廈門五日電：沈旅調省，五一七團集泉州，　馬鴻興團四日封漳屬汽車三十輛運泉，同日盡封泉屬汽車運沈旅赴省，閩清四日續有激戰，　匪未退，德化訊，大田三十日再陷，劉匪八千，尤溪仍在匪手，福洲安謐，　軍事家觀察，福州援軍已集，匪將無出路，不敢入，

廈門五日電：福州電，當局連日正佈置剿匪軍事，　江鷗機昨由陳文麟親自駕駛由廈飛省，江鷗決今日飛往，駐泉八十七師調省，　泉城由安溪蔡營接防，安溪無兵，四鄉土共活動，旅廈同鄉會電請省府派兵塡防，　又羅炳輝殘部東竄，彭德懷殘部由大田竄擾永太關，　蔣鼎文爲調度軍事，　昨由漳州飛省，

中央社福州五日電：尤溪屬湖原灞水官莊等處發現殘匪，　某師奉令會同保安團進剿，

香港五日電：總部據報，贛縣八區現到有難民千餘，因不堪匪壓迫，請救濟，又鷺鷺埠亦有千餘，係由樂平逃出，

中央社南昌五日電：峽江縣長電告，本縣團隊聯合駐軍將峽江新喻邊境股匪逼至清溪蕭山寺一帶，並分途夾擊，近旬以來，匪徒日遊夜竄，覓食不得，逃亡甚衆，投誠自新極多，已瀕崩潰時期，

中央社南昌五日電：行營據劉湘電告，　川省最近破獲共黨重要機關四處，共黨首要二十名，文件千餘種。

湘旱災嚴重
米價飛漲農民死亡載道
綏連日又大雨災情益重
行政院飭財部救濟察綏水災

開封五日電：黃河水利委員會接蘭州水文站三日電報，黃河上游水位念漲，較去年洪水位僅差一公尺五，約計本月可到汴，該會特緊急通告三省河務局，注意預防。

歸化五日電：傅作義四日電行政院汪院長，略稱綏遠日又大雨，各縣紛紛電報災情，益形嚴重，各地田禾沖毀，糧畜無存，遍野哀鴻，務救顛切。

長沙五日電：湘省最近月餘未雨，旱災區域，日形擴大，官民焦急萬分，湘南一帶斗米價洋二元，農民生計斷絕，流離覓食，死亡載道，省府今日召集救災擴大會議，討論具體救災方法。

南京五日電：行政院以察綏等省水災慘重，會一度提出討論救濟辦法，現已飭財部統籌辦理救濟，撥款待財部籌商後決定。

漢口五日電：鄂士紳會議四日舉行，到會人楊顧誠，孟廣澎報告各縣災情，請共謀救濟，各士紳貢獻意見甚多，大致贊從事急賑及工賑農賑，　救災備荒委會定六日正式成立。

中央社漢口五日電：鄂省災像已成，截至七月三十一日止，報災縣區達四十，省府四日邀集各縣在省士紳馬伯援，張難先，孔庚等集議救災，首由孟廣澎報告災情及政府籌賑情形，次由馬伯援等發表意見如次（一）發救災公債，（二）停還欠債，（三）豁除災區苛雜，（四）推代表赴京向中央呼籲，（五）平糶，（六）工賑，（七）水利，（八）注意治安等，均經詳細商討，擬有妥善步驟，至午方散。

教育部派李聖五到濟
協商山大協款事

濟南快信云：青島國立山東大學經費，全恃山東省政府青島市政府及膠濟路局之協款，賴以維持，以山東省政府一處而論，年撥即爲三十六萬，山東省政府則因省庫支絀，款項不克分配若以之舉辦中小學校，勢必全省教育普及，成績定能斐然，故省府擬即予以停撥，並電中央請示，刻教育部以山東大學經費，如爲省府停撥協款，勢必無法維持，爲維護山東大學起見，特派該部國際司長李聖五今日（四日）由京到濟，擬晉謁省主席韓復榘，及教育廳長何思源，商洽照撥山大協款問題，請照常維持云。

魯省將提前開征下忙地丁
總數共達一百六十萬元
財廳令各縣籌墊八月底解齊

濟南快信云：山東省政府財政廳，前以田賦修正條例，規定下忙地丁，由九月一日起爲開征之期，而上忙地丁早經征齊，深恐於此青黃不接之時，有誤黨政等費之需，會經呈請省政府咋令批准，提前半個月起征下忙地丁，用資挹注，而濟急需，當於上月二十七日通令各縣縣長，著手籌墊下忙地丁，限定四月月底，一律解兌到廳，現該廳長王向榮因預杜各縣藉口災侵，或蓄意玩延，或請求豁免，務各恪遵限令進行籌墊，兌解來濟，不離藉故搪塞拖延，及短少等情事，至所墊之款，係按全省一百零七縣，（壽光除外）之地方情況，指定應行籌墊下忙地丁銀數目，共計一百六十萬元，俟將來收數暢旺之月，陸續扣還，併令各縣將籌墊情形，先行電告，以憑核辦，茲將各縣應墊地丁數目詳誌於下：

各縣籌墊丁銀數目

歷城，章邱，淄川三縣，各籌墊下忙地丁洋四萬元，惠民，曹縣，單縣，萊陽，平度，諸城，濰縣，安邱等八縣各籌墊三萬五千元，長清，莒縣，廣饒，陽信，汶上，陽穀等六縣，各籌墊洋三萬元，益都，泰安，濟甯，荷澤，臨清，滕縣，膠縣，昌邑，長山，霑縣，臨朐，德縣，恩縣等十三縣，各籌墊洋二萬五千元，濟陽，鄒縣，臨沂，沂水，掖縣，高密，即墨，鄒平，齊東，樂陵，高唐，東平，臨淄等十三縣，各籌墊洋二萬元，齊河，鉅野，鄆城，冠縣，平原，商河，聊城，堂邑，茌平，館陶，夏津等十一縣，各籌墊洋一萬五千元，博興，蒲台，滋陽，甯陽，萊蕪，金鄉，魚台，城武，青城，東阿，昌樂等十三縣，各籌墊縣一萬元，桓台，肥城，嶧縣，博平，莘縣，邱縣，德平，臨邑，甄城，朝城，蓬萊，黃縣，牟平，文登，日照等十五縣，各籌墊洋五千元，高苑，利津，霑化，陵縣，平陰，壽張，福山，青城，鄒城，費縣，定陶，棲霞，招遠，海陽等十五縣，各籌墊洋三千元，博山，泗水，新泰，嘉祥，觀城，曲阜，濮縣，蒙陰，無棣，榮成，各籌墊洋二千元。

濟南市之爭子奇案
初生十三日小兒死後數日復活
李寶璋於死後拋棄爲曹姓拾去
現正在公安局起訴和解中

（續昨）

棄置石縫得雨復活

其兒死後，當用布袱包裹，交與挑水夫擔出掩埋，該挑水夫擔死孩行貢院牆根，忽大雨傾盆而至，目是處正在修補石路，亂石堆積滿地，該挑水夫當時以天黑雨大，路又難行，乃將死兒委棄於亂石縫中，歸乃詭說掩埋，以詒李寶璋夫婦，是孩在亂石中，經過數日，被雨亦數次，竟忽復活，猶未被人發現，因是處翻修道路行人甚少，迨至前日經人發現，圍觀者多人，時有住茶巷之曹老嫗，爲省黨部職員孫炳南之岳母，與其女經此處汲水，當取出包袱開視，則一男孩，仰臥其內，撫之心頭尙跳動不已，適有被人拋棄未燼之香烟頭一支，曹老嫗拾取吸之，向小兒面部噴去，不料經烟氣激之後，頓時開目張口，啞然而涕，當時喧動四鄰，圍觀者極衆，曹老嫗即與其女提空桶抱孩回家，哺以乳汁，已能下咽，近與常孩無異。

索子未遂急而興訟

李寶璋於子死之後，更爲寮歉，聞人告以其子未死經過，李即心喜已極，立即詢明拾孩者之住址，即馳往茶巷，向曹姓家中索子，時曹亦盼子甚切，得孩之後，無異所生，始不承認，繼即拒絕見面，李寶璋情急無法，遂往該管轄軍剛街城內公安第三分局報告，要求要回小孩，李寶璋併願賞作爲該孩在曹家之撫養費，或作爲曹姓養子，亦所情願，公安局長毋恩榮，以事出奇離，曾向曹姓勸說，接收李之條件，將小孩歸還原生父母，曹姓以此子自生迄今（二月）僅十三日，經大難而不死，其命甚大，將來必富貴無疑，堅不認可，刻仍在倩人和解，迄未得結果，公安局方面擬傳訊陶媽及挑水夫，以探其對治與掩埋經過情形云。（完）

政院令滬市府救濟絲業
財實兩部擬定救濟辦法四項
蠶絲改良會計劃設秋蠶指導所

上海五日電：行政院訓令滬市府，迅予救濟絲業，維持工人生活，對財實兩部所擬救濟辦法四項：其第一項豁免地方一切蠶繭及產絲捐稅，應由滬市府斟酌減免，第二項減輕桑苗及絲繭運費，應由鐵交兩部，切實核減，第三項從速成立絲業統制會，應請經委會核辦，第四項救濟失業工人，應由滬市府先行備款及籌劃，或發行公債，予以救濟云。

杭州五日電：全國蠶絲改良會，爲推廣及改良秋蠶飼育起見，現決定江浙皖魯四省中尚未普及改良事業之各蠶桑區城內，設立模範性質之秋蠶指導所，共六十五處，該會並規定各處於蠶期結束時，應將普通蠶戶及模範蠶戶之成績開展覽，以資鼓勵。

平綏車誤點
因新修路基鬆軟

北平五日電：平綏路交通恢復後，北平包頭間直通車後，昨晨十時應到北平之平快包車，誤點約二小時，至正午始到，據交通界消息，列車誤點原因，因旗下營二道營等地方新修路軌，路基較爲鬆軟，故開行甚緩，如在此兩星期內沿線不再降落大雨，交通可暫時維持云。

日對俄政策將轉強硬

東京五日電：據今日日日新聞載稱，蘇俄對日屢施不友好之行爲，此事將爲日外務省嚴重警告之問題，該報預料如蘇俄仍進行目前之歐策誤判，則日本將與蘇俄停止一切活動，而取必要之計劃，近數日內外務省與陸軍省會議討論對俄之緩壓政策云。

鄂省府合署辦公定九月一日實行
豫省府通過合署辦公草案

漢口五日電：鄂省府合署辦公，決九月一日實行，惟以新廈建築費五十萬元移充水旱災救濟費，短期間恐難全部落成，除財外行文名義完全統一外，民政廳及保安處先行併入，其餘各廳俟公署建築完成，再行加入，至省府祕書處以總收總發事務較繁，將增設技術法制統計公報四室，各廳處直轄事項俟指揮，所有節餘經費，悉數分撥各縣。

開封五日電：今日省府會議通過合署辦公施行規則草案，先將民教二廳祕書處及保安處集中，其餘俟公署擴充，陸續併入，全省文書均由祕書處總收總發。

胡漢民談遠東問題

香港五日電：胡漢民對記者談話，略謂遠東問題，昔日美國抗日抗俄，皆無結果，今後聯俄制日，徒蹈前轍，美英法皆民治主義，國家之義相同，在遠東利益亦無衝突，法決不侵美之菲列賓，美亦不取法之越南，法必不奪英之新加坡，可知危害列強在遠東利益者惟日本，設美英法中四國能聯合一致，解決遠東問題，誠屬易事，今不能一致，乃使日本獨霸東亞，有促成二次大戰可能。

交部新屋即將落成

南京五日電：交部新屋落成在即，該部定十月一日全部遷入，聞共費一百六十五萬元。

日擬改組在滿機關
岡田談話反對排斥拓務
軍部擬設立經濟調查會

門司四日電通社電：駐滿大使館谷參事官，已攜帶關於改造在滿行政機關之具體案，於昨早乘扶桑輪行抵當港，至下午一時卽轉向神戶出發東上，該參事官在輪中向往訪記者談話如下，予此次晉京，係爲向新閣表示敬意，並默察近一年來之內地情形，而未攜有行政機關之改組案等。

東京四日電通社電：日陸軍方面，希望乘改造在滿機關之机會，而確立以日「滿」共同防衛，並在「滿洲政府」與在滿機關間，設置由日「滿」雙方經濟委員而成之經濟調查會，以開發產業，且成爲兩國間經濟統制之實行機關。

岡田談話

東京四日新聯社電，四日午後二時，岡田首相在官舍，與記者團會見，談時局內容如下，關於在滿機關問題，應如何改組，現正由關係各省研究，尚未向余提出具體案，聞谷參事官現攜有現地案歸國但未看其原案內容，究竟係關東軍案或滿鐵及關東之共同案，抑或谷參事官個人之私案，尚不明瞭，谷參事官來京亦無即刻會合而予以討論之意，與改革機關相關聯，而有非排斥拓務省不可，或改省爲局務意見，雖有之，但設省有何不好，例如台灣，樺太，南洋廳，朝鮮等處，過事向各關係省，一一交涉，未免煩雜，故不如設省方便，不過現在之問題，實拓務省之系統與關東軍之系統與「滿洲國」之系統交錯，必須使其分明方可，總理大臣兼任拓相者，係綜合種種原因，乃不得已，如此等原因無何障礙，則欲設置專任拓相，有謂近衛文麿公爵就任拓相說，絕對不確，

林之談話

東京四日電通社電：林陸相於昨日通常閣議畢後，談話如下，關於滿洲之三位一體制度修正問題，雖因各省異其立場，而至生意見紛歧情形，但在其根本上，則似無大差異，惟現行之三位一體制，乃屬採取應急措置之暫定的制度，故宜改爲合理的制度，且應視此爲各種滿洲問題之先決問題，從而苟欲使之現實，則須完全拋棄一省之面目，個個立場與利害等，而就何種制度在此際解決對滿國策上所視爲必須要等點，澈底加以研究，至關於將來究應如何修正問題，本人雖向無成見，但爲治安之安定，實爲開發滿洲之先決問題，且就依據「日滿議定書」而行共同防衛之關係上言，綜論其任何修正，而謂關東軍司令官之仍將暫成爲在滿行政機構之中心，當亦不至引起異議也。

開發西北協會二屆年會在張開幕
馬鶴天主席報告該會經過
秦德純等演講西北交通國防

中央社張家口五日電：開發西北協會四日晨八時開幕，馬鶴天主席，報告該會經過並組織及計劃，繼由秦德純閻偉等相繼講述西北經濟交通國防之重要，末由仇鰲講開發西北是中國當前唯一之出路，大會討論，㈠鞏固國防，㈡繁殖西北人口二案，十二時散會，五日續開，又電，開發西北協會四日提案，㈠第三年度工作大綱，㈡延長平綏路，㈢開發龍烟鐵礦，㈣設蘇鹼廠於包頭，㈤減輕平綏路煤炭運費，㈥請中央設西北防疫分處，㈦分電林蔣汪向俄蒙交涉恢復張庫通商，㈧聘宋哲元爲名譽理事，㈨組織調查團。

中央社張家口五日電：陳公博電察建廳長張維藩，就近代表出席開發西北協會年會，又電，傅作義派綏教廳長閻偉爲省府祕書周鈞三日晚抵此，四日晨列席開發西北協會二屆年會開幕，並歡迎全體會員赴綏參觀。

華茶出口較上年增加

上海五日電：國際貿易局發表本年上半年華茶出口值洋一千三百五十四萬八千三百餘元，較上年同期增一百餘萬元。

教部通令各校注意體育
應規定體育爲必修科目
應設專任體育負責人員

南京五日電：教育部通令各學校，指示對體育必須改革各點，㈠各校此後應規定體育爲必修科，每週至少兩小時，務使普遍發展，其教授步驟及課程，可參考濟華南開武漢等校辦理，㈡各校至少應設專任體育負責人員一人，不得由兼任課職之教員充任，㈢各校對衛生設施應切實注意，力謀改善，㈣各校所徵學生體育費應專作購置體育設備之用，體育教員薪俸應在學校經費項下開支，㈤各校應籌措體育設備費，酌定相當數目，以利設施。

張繼計劃發展西京市政

西安五日電：張繼爲使西京市政建設發展，必注重文化，現定茂陵附近十里內爲民衆敎育區，委楊興榮，黃實辦理，先辦鄉農學團，深入民間，茂陵小學下月開學。

日人在平津大購牲畜

天津五日電：日人近在平津一帶到處購買牲畜，爲數甚多，並於連日運返本國，用意不明。

爲大學畢業生失業問題戴季陶致汪精衛書
擬擴大各種臨時考試以謀救濟
批覆譚庶潛等對畢業即失業呈文

南京通信：北平各畢業生職業運動大同盟此次派代表譚庶潛等，來京向中央各機關呈請救濟大學畢業生之失業，考試院長戴季陶，對此事極爲關切，頃作書函與行政院汪院長，有極懇切之討論，茲將該原函及考試院對譚庶潛等批示，分誌如此。

戴院長函

考試院戴院長致行政院汪院長原函如下，精衛先生惠鑒，奉大函，以北平各學畢業生職業運動大同盟代表譚庶潛等，呈請救濟大學畢業生之失業，並謀如何解決辦法一案，除令敎育部審核外，事關甄敍人材，與本院職掌關係密切，抄同原件囑查閱見復等由，查救濟青年失業，原屬政治，經濟，社會共同問題，當非一局部力量所能單獨解決，目前中國青年失業之問題，較之任何國家尤爲嚴重，邊遠直區且勿論，即在事業較爲發展之地方，各大學專門學校畢業生失業者之衆多，與各種新興事業求得適當人才之困難，適成一極大之矛盾現象，所以造成此種矛盾現象之原因雖有多端，而過去十年間敎育方針之錯誤，實有重大之責任，試以每年畢業生中，農，工，商，醫等實科人數，與文法科之人數相比，已足知其消息之一斑，至於中等敎育之內容，與社會生活人民生計之關係至爲微薄，亦屬人所共喩，憂慮之一大問題，此皆切望力謀補救於今後者也，至在本院職權範圍內所能做到者，業經訂立各種法規，公布施行，關於任何方面，中央地方各機關，今後但須勉力依照法令切實推行，則不合格者既無濫竽倖進之弊，專科以上學校之畢業生，無論經過考試與否，亦即有登庸之機會，至於事實上能否相應，此乃另一問題，非考試制度所能解決者也，關於考試方面，現更擬於定期考試外，擴大各種臨時考試，祇須各機關需要何種人材，通知考試院即可隨時以簡便之方法，迅速舉行，此類考試，已經舉行一二次，成績甚佳，今後切須更加推廣方法，亦擬更求簡便，其尙未舉行普通考試各省亦擬促令一律定期辦理，務使考取人數日以增多，稍廣學校畢業者之出路，惟是本院不過爲考選分發之機關，前乎此者之人材如何養成問題，屬於全國敎育機關，後乎此者之人材如何任用問題，又多屬於全國行政機關，二者皆與考試制度息息相關，必彼此通力合作，交相爲用，然後一切制度方能推行盡利，是又不能不仰賴貴院之相維相繫矣，以上所述，僅就推行現在已經發布之法令而言，其應設制度規章之得改良補充者，尙復不少，如關於考試行政事務之改良推進，求人事上新陳代謝之敏活，以及使學校敎育內容切合於社會諸般事業上之需要等，皆爲有關考銓之重大問題，現正待事計議，並切望於行將招集之考銓會議開會前，與各院部會交換意見，俾得製成切實方案，提付會議討論，至對於現時青年失業，如譚庶潛等所呈各種情形，均屬實際事實，如何謀救濟之道，亦不可置爲緩圖，切盼共同討論，擬具辦法，或提付考銓會議討論，或逕提中央核定，倘處如有召集，定當竭力參與也，敬頌勛安，仍候覆示，再譚庶潛等並有呈本院一文，茲連同批示，一併抄呈察覽，弟戴傳賢敬啓

考試院批

考試院批

復譚庶潛等呈請轉函行政院直接錄用本年畢業之大學生並改革考試制度以救失業批如下，呈悉，第一項所請咨行政院直接錄用本年度之大學畢業生之處，查凡在敎育部認可各大學及專科以上學校之畢業生，均得被任爲普通文官，考諸法令，早經通飭施行，畢業生之人數等，敎育部亦自有登記，各行政機關需用人員時，當然可以依法直接選用，毋庸對於本年度之畢業生特爲咨請，第二項所稱過去考試本旨，純在選拔特殊之人才，及專重書本上之知識，未免誤解，細譯各項考選法規，當自明瞭，至考試科目不能特重經驗，此則多爲體諒現行學制之下畢業諸生而設，將來學校內容改良，人才並能力增進，自應隨時變通，非一成不易，至請擴大考試，凡各大學有科系者，即列爲一門，分爲三級遞給及格證書，在制度上不成辦法，且如何改革現行之學校考試制度，使與國家舉行之用人攷試，聯成一氣，現時止在攷慮，將來總事關使繁重，辦法非一，業經制定各種法規，正在分別推行，行將召集之考銓會議，亦已預備提出各種專案矣，惟是各大學專科學校畢業人數衆多，就業者寡，失業者衆，此實爲目前一至堪憂慮之現象，欲從根本上解決此問題，則政治敎育產業各方面均非有詳審之規畫不可，當此工商業自由競爭之時代，曾受高等敎育者之出路非如古代之僅限於作官，故敎育之方針，亦必注重於實業，諸生所述畢業卽是失業之情形，本院亦深加注意，已將呈文抄送各主管機關參攷，仰卽知照此批。

興登堡葬禮定明日舉行
英俄憂慮德國政局
德全國人士憂慮前途安危

柏林四日電：關於興登堡葬地，已商得家屬方面同意，頃總理希特勒下令故總統興登堡上將，安葬丹倫堡戰地紀念碑將軍塔內，將軍塔將改爲明堂云。

中央社柏林三日路透電：國社黨宣傳部長戈培爾，現正籌劃爲其領袖希式拉作廣大之宣傳，戈氏今日略述其計劃謂，在今日至八月十九，卽公民投票日之間，必須勸喩四千萬以上之投票人，對希式拉兼任總統職之舉，投贊成票，必須設法使德國民衆人人投票，凡投票者，投票後，卽註銷其名，男女公務職員人等，皆須投票，否則有失其職業或被排擠之虞，國外德人，連同在海上之水手亦當投票，卽勞役營與拘禁所中之人亦將由軍警護送至票匭投票，現皆遙料此次投票結果，希式拉可獲絕大之多數，同時全國人士紛紛，六千五百萬德人之命運，今悉操於希式拉一人之掌握，安危未可逆定，而希式拉所用以制勝此諸般問題者，唯全歐無二之獨裁權耳。

中央社柏林三日哈瓦斯電：國社黨中央委員會主席兼不管部閣員希斯，定爲任副總理之職云。

中央社倫敦三日路透電：據莫斯科電，俄國以對德關係現猶未定，故對於德國前途發展，頗爲憂慮，英國亦以德國時局爲慮，各小國亦復如是，一般印象，今冬將使希式拉受極大一試驗，其前途成敗，或將於德國經濟維繫決之云。

中央社倫敦三日哈瓦斯電：英國各報評論興登堡總統事蹟，一致致其欽仰之忱，對於總統各長處備極愉揚，對於故總統在國社黨革命以後所處地位，則採取候保態度，而於希式拉集大權於一身之舉，尤爲憂慮，

中央社巴黎三日哈瓦斯電：德國總統興登堡上將與世長辭，適在歐戰動員令二十週年紀念之翌日，法國各報，追述故總統一生政治軍事功績，不厭其詳，法國輿論，對於歷史上之偉大人物，素極欽佩，德國故總統，在精神上公民實格上，既富有盛德，在軍事上亦具有天才，而其盡瘁職念之高尙，愛國情緒之熱烈，向足爲世人之風，此法國各報所以稱頌不置也，埃克西有報載有一文曰，此爲高尚之人物，凡在大戰時與之交綏過者，可舉其昔日相與交鋒之劍，向之致敬云云，

中央社柏林三日哈瓦斯電：今日柏林全城人民紛赴外交部及總統府，向故總統致弔，如敎徒之巡禮，總統府應接不暇，所備簽名簿，簽名數百萬人，其中婦女及青年尤多，又衆議院定於八月六日開會，追悼故總統，屆時當由希特拉總理發表追悼辭，以無線電播送各地，敎育部特命令各校學生屆時集合恭聆總理致辭，八月七日丹倫堡紀念碑之舉行總統殯儀，亦由無線電播送，各校一律停課靜聆，八月七日在全國各地大戰陣亡將士紀念碑前一律獻致花圈。

中央社柏林三日哈瓦斯電：據若干人士傳聞，故總統興登堡埋葬丹倫堡一事，似未得其家屬之允許，蓋興登堡遺命僅願埋葬於紐台克城之祖塋內，因此星期二或僅在丹倫堡舉行殯儀，不在該處下葬，亦未可知云。

中央社倫敦三日路透電：英皇今日諭令各行政公署，於八月七日，卽興登堡總統舉殯日，悉懸國旗云。

中央社巴黎三日哈瓦斯電：波蘭驛報謂，興登堡在世，係屬一種象徵，故對於德國歷史不復有何影響云云，與國社黨官式聯邦郵報提出問題曰，德國國防軍其將吸收希式拉，抑或反爲希氏所吸收乎，新維也納日報載稱，希式拉全部勢力，係託國防軍之庇蔭，此種情形，決非公民投票所得而變更也云。

羅斯福遊畢返美

美工潮起伏失業千餘萬

經濟復興計劃需加革新

中央社巴特蘭三日路透電：羅總統在太平洋遨行三十三日，視察海地，波德黎各處女島，巴拿馬，哥倫比亞，及夏威夷等處，現已游畢，今日在此登陸，將往游西北諸州然後返華盛頓云。

中央社華盛頓三日哈瓦斯電：羅總統遨遊海上，歷時一月，今午已乘賀斯頓號返抵巴特蘭港，預定八月九日可抵華盛頓，屆時總統當先就國民一般心理及國會總選舉之政治局勢，一加考察，人民均盼總統返任後，重整旗鼓，對於國家經濟復興程序，更有所建樹，最近經濟復興程序成效若何，其於政局之影響若何，茲特加以概述，藉以覘美國今後政治經濟之動向焉。

自本年三月一日起至七月三十一日止五個月中，因罷工風潮工人殞命者三十一人，受傷者三百人，至今工潮猶屢起屢伏，斷非一時所能弭平，就目前而論，芝加哥商店職員四百人甫經加入罷工，因此該城罷工者已達一千六百人，紐約城歷險工人七萬五千名，將於本日開會，決定應否加入同情罷工，以爲黑遜河新隧道工人罷工之後援，密蘇渡別城運貨汽車工人罷工，則仍在繼續中。至於全國失業人數，總計在一千萬以上，此外尚有四百萬人則因減少工作，陷於局部之失業，美國勞工聯合會，對於復興計劃，攻擊甚力，現正準備請求羅總統採緊急措置，改變方針，革新復興計劃蓋以原來之復興計劃，及政府支出經費均不足以限制失業之增加也，政府並已決定規定最低物價限度，經濟復興局參議人員云不甚贊成此種辦法，但謂當過緊急必需時，亦不妨一試，自德國希式勒政府宣佈停付道威斯及楊格借款本息後，於美國持劵人影響甚大，茲希式勒復升任總統，美國務院方面更多憂慮，故羅總統於此際返任，實各方面所切盼也。

中央社華盛頓三日路透電：下屆財政年度於明年七月一日開始，屆時如何整理國家財政而使預算得以平衡，此爲政府現已予以嚴重注意之問題，捐稅專家現正籌劃方法欲增多國家收入，而不加重公共担負，財部人員今日聲稱，彼等確信可獲收支平衡之預算，實需增高捐稅云。

中央社華盛頓二日哈瓦斯電：頃報據白銀法發行銀證劵以爲收購白銀之用，計票面一元者共發行一千二百八十萬零四千元，五元者共發行一百十六萬四千元，並擬於本月初間另外發行票面十元之證劵，而於十月中再發行票面二十元之證劵，查政府前曾根據農業調查法，發行兌換劵五百萬元，係以各國償付戰債之白銀作担保，茲新銀證劵，既已開始發行，此項兌換劵，即將逐漸收回，蓋以兩種證劵所用爲担保之白銀數量，互相軒輊，實有未便故也。

奧總理發表政綱

決繼承杜爾夫斯政策

奧皇室承繼人沃圖大公失跡

中央社維也納三日哈瓦斯電：總理舒斯尼格向報界發表宣言，縷述新政府之政綱，謂新政府決悉秉杜爾夫斯政府之政策，首先使國內獲得秩序及和平，蓋無秩序及和平則無法使失業者獲得麵包云，又謂吾人永與議會民主制度告別，無所回顧，但奧國人民應當職業組合之國，而與政府合作云。

中央社維也納哈瓦斯電：舒斯尼格總理與國防部長瓦格涅下諭，向參加削平國社黨亂事之國防軍將士致謝，略謂奧國軍人乎，君等將永垂史乘，視爲奧國之救主，並爲真正日耳曼文化之救主，蓋吾奧國之民族精神，非具有恐域觀念之狹隘民族主義，而爲日耳曼思想與情感之表現，此種恐懼情形，乃以世界文化爲其立腳點云。

中央社倫敦四日哈瓦斯電：每日郵報駐京訪員發表消息云，奧國哈浦斯堡皇室繼承人沃圖大公爵，現已何往，無人得知，有人謂其與母后齊泰同往羅馬避暑，或謂其偕同彼輩在法國維喜城療養，至斯蒂諾格麥爾鎮居民，則謂自本年三月以來，沃圖大公爵及其母后蹤跡無人得見云，若干人甚至謂其潛入奧境云。

玉春號

本號具推銷國貨之責現已大批運到精良出品舉行空前大傾銷不惜血本定價狂跌一律明表歡迎比較各界士女惠顧倘希從早免失良機

夏令應需紗羅紡紬夏布大展覽 如蒙光臨並贈優待劵或用函索照寄不誤持劵向本號選購各貨則有莘大之便宜與衆不同因答賜顧之雅意焉

新設一元貨部

注意驚動全市

永不退色各色醬印花冲伏紬女祺袍料十二尺加限九百件　一件
78/56雙副割線彩條永不退色被單加限五百床　一床
長袖電光線汗衫加限九百件　三件
白洋紗西服反領襯衣加限九百打　二件
中華藥皂加限五百打　十塊
六色香皂加限五百打　一打
三色香皂加限五百打　八塊
四色香皂加限五百打　七塊
每元

總經理 上海五洲大藥房

新設 衣料部 料高價賤 禮白幛料部代做金字定價克己

現款交易概不抹零 專作中西衣服定期不誤

注意 本號代理掖縣長春號匯兌保送到家特別迅速

夏令已屆本號爲迎合社會需要優待顧客起見特設一元貨部凡夏令應需之物品應有盡有在此貨部購貨者每位限購一種並贈送紀念花紗巾一條再展期三星期爲限八月壹號起八月二十壹號止上列各貨售淸即另行揀選如蒙惠顧不勝歡迎

綢緞部主人謹啓

高密路博山路轉角　電話三五七七七

一聲雷

?

錢壹圓買一條

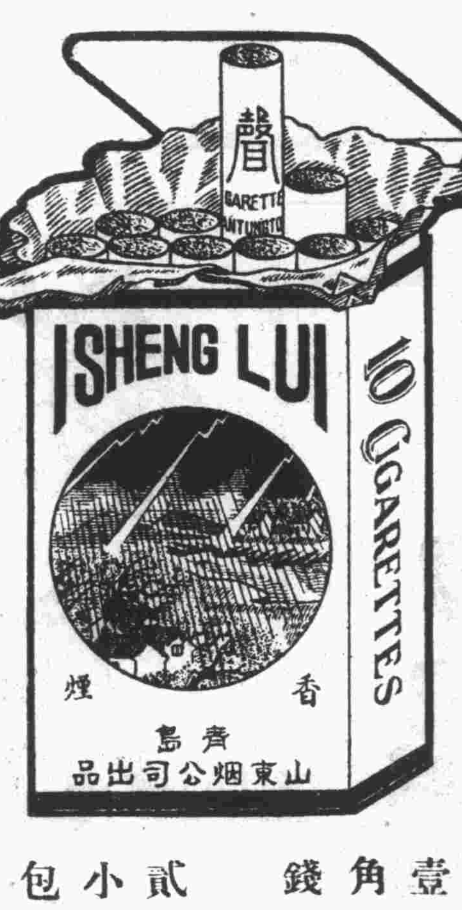

壹角錢貳小包

(一)空包十個，換本牌香烟一包，二十個，換美人畫片一張，或芝蘭香皂一塊。

(二)一次買一條者，外送國貨香皂一塊。

(三)持此報紙買一條者，外送本牌香烟二十枝。

青島山東烟草公司謹啓

青島玉春號及各烟店均代售

蠅類傳播病菌 宜用飛力脫以殺之

蠅類爲傷寒，痢疾，及其他傳染病之著名傳播者。殺蟲力微之藥物。斷不能殺滅此種穢污之毒蟲。愼勿用之以爲嘗試。請購取「飛力脫」殺蟲藥水。而拒受其他僞品。須知「飛力脫」之噴射。斷不汚及衣物。宜認明黑帶黃罐上之兵士爲記。

新奇發明 「飛力脫」驅蚊蠅青蟲能驅除各種害蟲無臭不膩請今日即購一管

請索購 飛力脫 殺蟲藥水 謹防僞品冒充

第七期

航空公路建設奬券

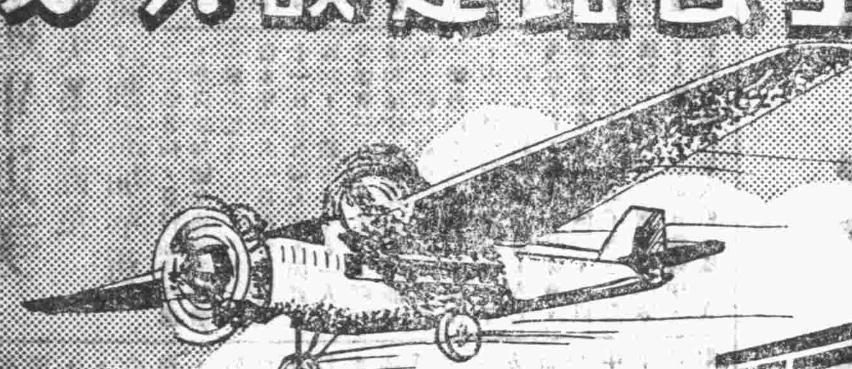

八月三十一日

在上海逸園當衆開奬

五十萬元

人人可得

致富良機

幸勿錯過

售券處

中國銀行

中央銀行

交通銀行

本埠各大商號公司凡掛有藍底白字標識者均有代售

國民政府航空公路建設奬券辦事處發行。

上海愛多亞路一八三至九號

最新儀器配光

中山路九十號

營業項目

高等鐘表 花色繁多 電刻銀盾 送禮佳品

最新式白金「夫而維」架自四元半起

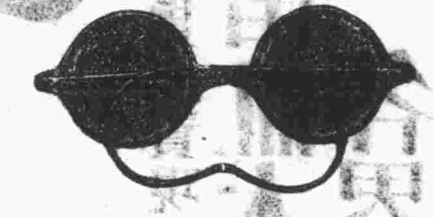

夏令必備太陽鏡

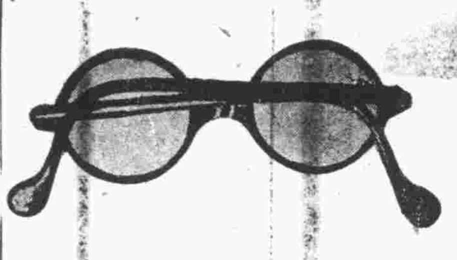

羅克架水晶片每付一元八角

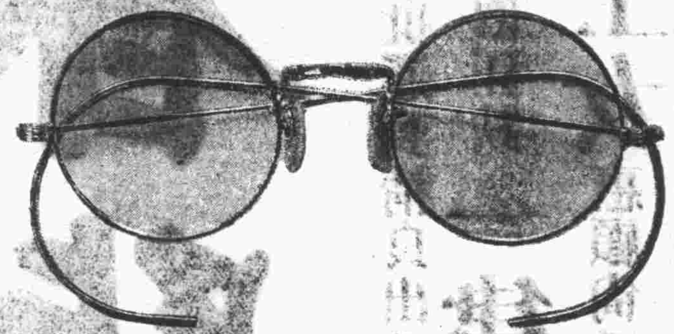

白金托鼻架ZEISS片每付八元

大西洋眼鏡行

下列優點

貨色最高尚

價格最經濟

儀器最完備

經驗最豐富

全部製片部

完全科學化

以服務為目的

青島昇昌號債權團通告

為通告事青島中山路昇昌號業於本年七月十八日歇業清理查該號虧欠外界款項與剩餘資產數目相差甚鉅同人等為維護自身及其他債權人利益起見爰特組成債權團接收該號店基及所有全部資產從事清算藉明真相為此登報通告凡屬昇昌號之債權人務希於八月一日起兩星期內攜帶憑證速向本團登記以便彙核清算共商辦法逾期不來即認為自願放棄權利所有債務人亦限兩星期內將欠款送交本團掣取收據逾限不理即行訴追特此通告

事務所 本市中山路市商會內

本團辦公時間 上午九時至十二時 星期日休息

祥雲壽綢緞百貨商店

本號向來貨真價實對於本廠所出線呢民生稠等以薄利推銷盡先提倡國產布疋刻屆夏令各種貨色精美繁華名目頗多業經備齊彙暨承做中西新式時衣綢緞顧繡等類今特不惜犧牲利益起見以答各界之雅意定價格外低廉辱蒙惠顧無不竭誠歡迎

青島濰縣路 電話四二一七四 本號謹啓

廠設紹興山陰阮社茅榮興舉記

總店上海英租界浙江路老源源

茅榮豐紹酒發行所

青島平度路中八

電話三五

東海飯店

本飯店各種節目列后

自闢海水浴場 歡迎來賓隨意參加（租用更衣室每日每位五角）

西沙君及米米女士 每晚表演各種跳舞不售門票

每星期日茶舞大會（五時至八時）

價目 午餐二元 晚餐二元半 舞餐三元半

宴客菜價隨時面訂涼食便酌價目公道

電話五六六一、二、三、四

中山路 湖北路

青元商行

電話 五四四四

◀經銷▶

第七期 航空公路奬券 八月三十一日在上海開奬 頭奬五十萬元 大小奬共五萬餘號

第三期 黃河水災奬券 八月十五日在天津開奬 頭奬一萬元 大小奬共六百餘號

一則助國 一則救災

諸君任購其一 必有幸運

節省靡費 助成善舉 諸君何樂不為

無敵牙膏
潔白牙膏

君欲於最短期間，使焦黃牙齒，完全擦白，而不傷牙磁，請於下列兩種，任擇一種使用，定能勝任愉快！

各埠百貨店均有出售

家庭工業社出品

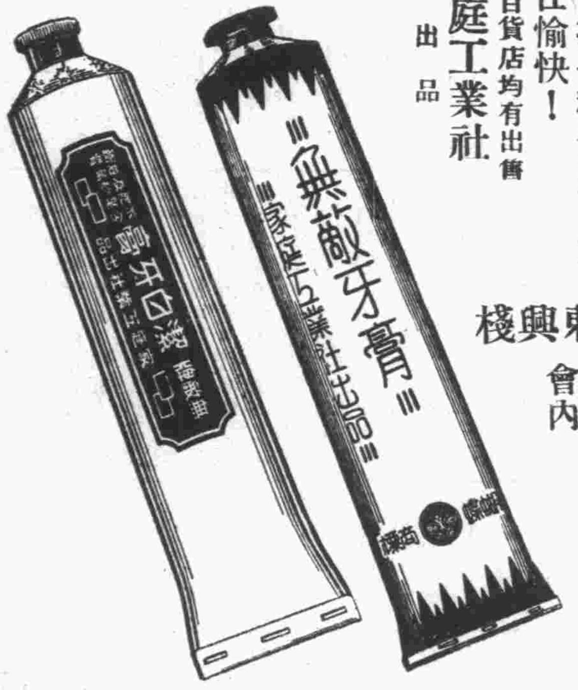

華北經理駐青 天津東興棧

辦事處 浙江路青年會內

山東總經理青島立達烟號

住址芝罘路西方路轉角　電話五四〇八號

注意大號

福爾摩斯香煙

內附十大驚人贈品

一、十元現券
二、赤金戒券
三、玲瓏手提皮箱券
四、弍磅熱水瓶券
五、一元券
六、咐大號面盆券
七、精美鏡子券
八、紫羅蘭香皂券
九、精美烟盒券
十、高等洋火券

中國福新烟公司

人參牌

名貴大號香煙

同時舉行、

國產香烟中罕見之犧牲品!!!

有此好烟無此價錢

有此贈品無此高貴

比較與贈品

比較比較烟絲是否品質高尚？

氣味是否醇厚芬芳？

裝璜是否藝術美麗？

價錢是否特別便宜？

再請你看看贈品是否如愿愛用？

美術特大毛巾一年用不壞

購十支人參牌香烟二條即贈一條

最新時裝密司畫片

購十支人參牌香煙一條即贈一張

每包仍售五分

烟店　烟攤　食品店　南貨店　均有代售

本市濟南路信誠商行經理

中國華美煙草公司最新出品

聲譽卓著之有口皆碑

暖氣，衛生，消防

專家 顧發利洋行 啓事

即日遷至新址 安徽路二十二號 照常開始辦公

如蒙賜顧或以工程見委者可以電話或書面通知當即派員誠意接洽

設計周詳惟我獨尊

經驗宏富獨步遠東

分行 青島安徽路廿二號 電話四六五四

總行 上海四川路四三號

游泳衣 游泳褲

第五批又到

入水不透，出水即乾，鬆緊自如，非常舒適，式樣超羣，睥睨一切，定價從廉，機會莫失。

□每件自三元五角起□

元成商行 中山路十五號 電話二四二〇

推盤人協泰祥啓事

啓者本號因生意失利不能進行於本年五月十日停業茲經介紹人說妥將所有貨物舖墊等出賣於鴻聚誠照原碼壹萬叁仟六百元按三五成折實洋四仟七百七拾元自即日起貨物舖墊歸鴻聚誠點收清楚立有字據為憑所有本號欠外外欠完全歸本號自理於受盤人無涉特此登報聲明

推盤人協泰祥經理孫珍林

介紹人 姜惠卿 高潤齋 劉子盛 王子庭 張以銑 金文亭

受盤人鴻聚誠啓事

啓者中山路協泰祥五金行於本年五月十日停業茲經介紹人說妥將該號貨物舖墊等完全兌於敝號接受變賣貨物舖墊照原碼共洋壹萬叁仟六百元按三五成折實洋四仟七百七十元立有字據為憑自即日起貨物舖墊俱以點收清楚所有協泰祥以前欠外外欠完全歸該號清理於受盤人無涉特此登報聲明

受盤人鴻聚誠

介紹人 姜惠卿 高潤齋 劉子盛 王子庭 張以銑 金文亭

韓復渠昨晨抵青

晤宋子文氏商小清河工程問題

沈市長宋子文等均到站歡迎 下車後同車赴山海關路新邸

魯主席韓復渠，為來青歡迎宋子文氏，並有所商洽，於前日（四日）乘專車東來，昨晨七時許車抵滄口，本市預得電訊，五十一次車時，赴滄口歡迎者，有警察署長戴師韓及本市新聞記者多人，沈市長蔣台長，因前山大校長楊振聲離青，特到站歡送，五十一次車行抵四方站，膠路葛委員長亦由四方上車，赴滄口歡迎，車抵滄口，韓主席與前往歡迎者一一握手，並承讓至車中，作下列之談話，予此次來青，係因予前次來青時，曾約宋常委子文赴濟一遊，後接宋氏來電，謂行期約在八月中旬，乃又派張總長來青代表歡迎，嗣因宋氏暫緩赴濟，並仍約予來青會晤，故乘便來青與宋氏一晤，並與現在在青之各要人會晤，關於小清河工程，已大致擬有辦法，此次來青，並擬與宋常委接洽借款事，黃河連日水勢狂漲，昨水位距岸僅五六尺，殊為危險，雖一二日內尚不至有變化，至亟應早為防範，故予在青不多勾留，三數日內即返濟，與河務局商議預防辦法，次談及山大協款問題，韓氏稱此事尚在考慮中，在青擬與朱部長，葉部長等會晤，至宋氏是否同予赴濟，因尚未會晤不敢斷定，予在青約三二日之勾留，即返濟，談至此車抵青站，韓氏與之同來者，有省府顧問過之綱，韓多峯，葛金章，及張聯陞，姚以介兩將軍，與濟南記者李江秋，韓笑鵬兩君等，及本市歡迎人員下車時，在站歡迎者，有沈市長，宋子文氏，膠路陸彭二委員，市府胡秘書長，周楊二參事，各局台所長，市商會宋主席，海軍李處長，及其他各機關領袖，韓氏與各歡迎人員答禮後，即出站同乘汽車赴青島俱樂部休息，在該處用早點後，即同車赴山海關路韓氏新建之私邸參觀，宋氏在該處略事談敍，即分別去，至九時半許，沈市長陪同韓氏等，至山海關路海水浴場瀏覽，宋子文氏在站語記者，韓主席此來係商洽小清河工程問題，擬請全國經濟委員會酌予補助，辦法如何，俟晤面後當可詳加計議，至本人去濟與否，刻尚未定，若能不去即不去，因青島風景氣候均好，不願離青云云。（青島）

膠路撞車 損失達十餘萬元

修築輕便鉄道昨已恢復通車

前日（四日）七時西開之五十一次客車，行抵塔耳堡站外時，適東開之一二二次貨車已先進站，因速度過猛，越出站外，與五十一次机車頂撞，傷乘客及隨車工人共十餘人，茲誌肇事詳情如次：

項撞原因 客車原定與五一次在康家莊錯車，惟該貨車因誤點，遂臨時改在塔耳堡站，十時許一二二次先行進站，惟速度過猛，而此時五十一次車已鳴汽笛，越出站外，尚未及後退，站外有無車輛，司機人無法停駛不及，及至兩机車臨近，亦時出軌，當時五十一次机車火夫腿部折斷，行車電話損壞，鉄路軌軋毀二節，值班站長於事變之下，即向路局報告

急電報告 肇事後，因並請派救援一列車，前往救援，並電高密醫院速派醫生，前往醫治受傷旅客及夫役，路局據報後，遂派員

前往查勘 車務處長譚書奎，机務處長蔡國藻，工務處長鄒益光，暨車務第一段劉段長，遂乘二十一次附掛之工程車，於十二時西上，同時飭四方机廠派超重机兩架，及工人五十餘，前往起出，高康公工務段長及坊子站工務段員工，隨事車一列亦趕到協助，唯因該兩机車重量過高，須拆卸後，方能起吊，遂改修輕便鉄路，以便通車，

受傷客役 當兩机車頂撞之際，一等車內旅客尚無傷者，二等車內日婦小受茶水燙傷，工務處工頭，因跳車受傷，其餘車內旅客，已有受微傷者，除該燒火夫，及工頭送高密醫院外，其餘因微傷不願入院，分別乘車歸去

客車誤點 昨日西開之五十一次車，因行抵出事地點，不能通行，遂將五一改五二，廿一改廿二東來，五十二改五十一，廿二改廿一，分別駛回濟南，昨晨來青之二次車亦誤點，各次車均誤二時餘，現趕修輕便鉄路，午夜三時完成開始通車。

譚處長談 據車務處長譚書奎語記者，此次事變，殊出人意外，事前以正駛行於灣道上，勢難避免，東行車速度過急，西行車已停妥，輕便道於昨晨（五日）三時半之恢復通車，外並計劃補救辦法以資預防云。（青島）

（又訊）膠濟鉄路昨晨西開之五十一次客車，於午前十時許，駛抵塔耳堡車站，與之一百二十二次貨車互撞，因力量猛烈，除兩機車均被撞毀外，並損毀路軌三截，以致上下行各次客貨車，均被阻隔，據葛委員語記者，該項事變之發生，因係站長疏忽，誤將一百二十二次貨車停於岔道之標準樁以外，致與五十一次客車互撞，惟此事究由車務處或機務處負責，須俟行車事變審查委員會審查後，方能決定，兩機車受傷過重，已不能應用，總計損失約在十餘萬元以上云。（民言）

王正廷 今日可抵青

王正廷氏，日前赴京公幹已由京抵滬，昨日由滬起程，今晨即可抵青，聞膠路理事會，俟王氏到青後，即舉行云，（青島）

農林事務所籌組農牧公司

俟市府批准即可實現

農林事務所對於提倡改良之工作，固已積極進行，但公家經費有限，而鄉民知識薄弱，對於官廳設施，亦難家喻戶曉，該所有鑒及此，以若能有農牧公司之組織，創辦模範農場，當可以為官民之媒介，一方面辦理積極推廣工作，一面可以為一班農民之模範，對於菓木之選種栽培，並可採用技術化之辦法，並可附設儲藏部，販運部，貸款部，以大規模收買儲藏本市之菓產，向上海販運，開闢市場，蓋本市水菓合作社之計劃，現雖在進行，但園戶既均鄉農，則合作社之實力，才有限，對於銀行貸款，以及外埠推銷，決不能為農牧公司之便利，若以農牧為領袖，聯合鄉農，組織合作社，則聲勢較厚，人才較多，於金融之週轉，貨物之保藏，以及運輸販賣，均有駕輕就熟之效，將來更進一步，為製造加工事業，如罐頭業，釀造業，均可逐漸設施，苟能努力進行，則於本市農業上，必可開一新紀元，往昔日人國武農場之大計劃，未始不實現於我國人之手，本埠既無民荒，惟有另謀市府，指撥大片山場一處，以一千畝，或五百畝為度，俾可作大規模之經營，至於將來租領之條件，當俟招集企業家承辦互商，以資提倡農業，蓋此種計劃，該所正在積極籌備中，一俟呈准市府，當可見諸實行云。（碼頭）

楊振聲 離青返平

前青島私立大學校長楊振聲，于日前由北平來青避暑，並借便與本市友好一敘契闊，現已多日，楊氏因離平日久，未便在青久留，特于昨（五日）晨七時，乘膠路五十一次車離青赴濟轉平，沈市長，儲局長雷局長，蔣台長等，均到車站送行云，（民言）

山大協款 不致中斷

山東大學經費為主席韓復渠停止其協款後，該校長趙畸氏以事關係該校前途至大，乃赴京報告該校近況，但據該校師生一致之努力，決不能停辦，並由下季起，將另行刷新改進，以求與社會人士一種新印象云。

前海臺燈山 建築房屋 修整花樹

青島前海臺燈山巍立海中，林木繁茂為本市著名之幽秀小島，夜間燈光忽明忽暗尤為優美而富詩趣，近由當局建築視幽雅之房屋數處，並派人將山上花樹等點綴物加以修整，以為本市海中納涼之青島云。

園藝上害虫的驅除法

張德昭

（一）耕作的驅除法

㈠耕耘：當耕耘時深耕，將害虫之居所害虫卵挖出，或為鳥所食，或為寒冷所凍死。

㈡修翦：使果樹有一定之形式，易於流通空氣及陽光使害虫不易藏居。

㈢砧木與苗木之選擇：對害虫抵抗力之強弱因果木之品種各異，如apple之綿虫，可選擇皮厚，液有酸性者以防綿虫，Stoch之選擇亦可防虫害，如歐洲之grape有害虫Phglloxera之害，曾有人發現一種强有力之抵抗性Stoch，得免此虫之發生，在歐洲之有抵抗力grape stoch很多，但不甚適於吾國之高溫處，惟Vitis Rparis×ntis enes tris所育成之3306 3309兩種可抵抗虫害及高溫度。

㈣灌溉：園中灌水亦可殺虫，尤其可防害果樹根之虫，在沿海之菓園，每年潮水入園一二次，故對於柑橘之防除害虫很好。

㈤收穫後之處理：被虫害之果實與枝葉，每年應收集焚燒一次，如瓜類之瓜蠅，燒瓜地之莖葉為效甚大。

㈥誘殺法：

一、燈火誘殺——以燈火置盤中，盤中盛水上浮油層，虫來撲燈時即落於油水中而致死，（此法須大家同時舉行，一家獨行收效甚微）。

二、燒殺法——舉火誘虫，虫飛來撲火而死。

三、潛伏所誘殺法——以草圍於樹幹，當秋季，蟲下樹過冬時，即蟄居於草中，至春解草焚燒之。

（一）捕殺法：如除葡萄上之黃金虫，觸之此虫即偽死，故可以桶注水座油，捉此虫置桶中而殺之。

（二）驅虫藥劑：因昆虫之口器不同如吸收口（Sucking insects）及咀嚼口故所用之藥亦各有不同，除虫藥劑可分三類！

接觸劑

毒劑

燻蒸劑

㈠接觸劑：此劑由昆虫之氣門吸入內臟或塞着其氣門，停止其呼吸，以至於死。

（一）烟草粉——以碎烟草粉加兩倍石灰。先將石灰加適當之水出熱後加入烟粉，再加一倍之梘（肥皂）與700倍的清水，當虫發時即打之，可殺蚜虫，又可用煙油作劑，但不可置之過久，否則煙油發酵即失其作劑之效用矣。

（二）（洋油乳劑）——配合量：火油一升五合，肥皂1 2—1.5兩（普通用者為黃肥皂）熱水一升。

先將肥皂溶解，再將火油熱到（70.C）或攝氏七十度，與肥皂水相混，同時加水，加水之多，因害蟲種類不同，約為—40倍，用此劑時須注意水與油須平均混合之，灑布時，應防火星，以免火患。

（三）除蟲菊劑——除蟲菊劑為由除蟲菊之花所製出者，除蟲菊分白花，赤花兩種，普通赤花放力較小，其中之有效成分為Pyrethron（皮利特薩），此質不溶於水但溶於Ether，Yasalne(揮油) Chloroform, Benzines Kerosine（洋油）中，洋油最賤故多用之。Pyethron在除虫菊之花中最多，尤以將開之花為最多，已開或將落者較少，若有十萬分之一的Pyrethron即可使虫麻醉。

配合量：除蟲菊粉二兩，火油一升五合。

方法：將除蟲粉泡於火油中48小時，火油漸變為金黃色。有放成分滲入油之水即可洒布。

製除蟲菊粉：將除蟲菊花晒乾，消加弱火，但火不可過烈，以免Pyrethon之走散。（此藥最普通，多用殺能鳴之蟲）

（四）松脂合劑

配合量：松香十二兩，Caustie Soda（數性梳打）6.10兩。水一升五合。

方法先將（Soda）梳打溶解，再加松香拌攪煮之，數分鐘即可，此為較可貯藏之藥劑。冬日用時加10倍水；夏日用時加20—30倍水。（不可過濃）。

㈡毒劑：除咀嚼昆虫，多用有毒之物，使其食之胃中，而毒死，所用之藥多屬砒類（Assenicate），對人亦有毒，故用時宜謹慎之

（一）巴黎綠即用60%配合之Arssenite打於樹上，用時應當心，以免藥害。

配合量：Parisgreen4兩。

生石灰：10兩2錢水2石。

配合法：先加小量之水溶解石灰，再與Boardeanx mixture混於一起，一舉兩得，可殺虫又殺菌。

㈢（砒酸鉛）此藥分兩種，一為Powder，一為糊狀

配合量：Powdrll6—1,5160 or糊狀者116—316 e3—6兩。

• Calcium caseinate—水2石。

配合法：先將Calcium caseinte及Arssenat e or lead混合攪成糊狀，再加全量之水，此液可與乃Boardeaux mixture混合用之。

㈣燻蒸劑：

配合量 winter Summer Patasium cvaid2 50—300 grs 200grs Coc-Hso …… Hso750—90cc. 60CC，For100cu.ft.(space)，

配合法：先注水於盆中，繼加濃硫酸，再加Patassium Cyanide(Ken)之，以殺蟲害。

我國鄉人常以山上雷公藤之根，泡於米湯中，代用之。

四、黏着劑：往往葉上不易著藥，故用Stickens以加其附著力，或藥無附著性者，亦必用Stiekors Agar-Agar

（一）較於著藥者，如egg菜，莓，g.ape葡萄，枝桃柑橘。

（二）最易著藥者，如egg黃瓜，蘋果aybe，柿子梨。

（三）不易著藥者，如egg菱Caddage菜葉。

用Stickens最多者Agar-Agas—1石藥液中放2—4兩。

澱粉類—1石藥液中放10—30兩。

紅砂糖—1石藥液中放20兩。

Calcium carinate 1石藥液中放2—4兩。

三、利用天敵：能殺有害昆蟲的動物，或食昆蟲之鳥類，曰天敵，如新莊外洋帶來之害蟲而其天敵未同時帶來者往往成為大害。如介殼蟲美國以前無此害蟲，至入美後為害柑橘甚厲，後美人從澳洲得到（瓢蟲）收入園中始無此害蟲發生之事件，其他國家均與此注意天敵之利用。

利用天敵應注意者：按我們的理想，天敵可吃害蟲而死，但在自然界中決無此現象，天敵與害蟲常成平衡現象，故欲滅絕害蟲，一面利用天敵，他一方面仍應行人工方法滅絕之。

野鼠之害：野鼠能吃或傷毀L.yato potato…etc，防除之法，可塗Lgphas毒菌於麵包上，俟鼠吃後數日即罹急性病而死於洞中，若以砒作毒劑鼠將死於水傍，因其特別覺渴須多喝水故也。

凡吃害蟲之鳥皆為吾人益友，故宜常保護之。

武下房產公司

不動房產 有號電話 抵押放款

膠阜路十九號 電話五〇一八

康樂女醫院廣告

本院專治 內科 外科 婦科 產科小兒科 眼科 耳鼻咽喉科 皮膚花柳科 注射各種藥針

診症時間 每日下午二時至六時 星期日上午九時至十二時下午停診 急病及接生隨請隨到

本院備有上等養病房數間最適宜生產及養之用如有住院者請惠臨敝院接洽為荷 地址中山路一七一號

電話 日間三三四二 夜間四一四七號

院長女醫學士高欣榮謹啓

博愛醫院 ▲開設齒科

治療科目 外科，皮膚花柳科，耳鼻咽喉科，內科，齒科

治療時間 午前八點。午後八點急病例外，往診隨請隨到，

病室清潔，設備完美，看護週到

院長 醫學博士 飯田方亮

齒科醫 宇都良視

院址聯城路五十七號 電話三七〇一

山東醫院

治療科目 內科 小兒科 X光綫科 花柳科 專門

診病時間 午前八點至午後八點急症例外 往診隨請隨到

本院特設血液糞尿細菌等檢查

病室清潔 設備完全 看護週到

院長 日本帝大醫學士林喆相

院址 青島江蘇路新一號

電話 五五七〇

內科儒醫 湯友素

寓所：膠東路十六號

診所：雲南路衛生堂

上海分此 衛生包飯莊

哈！哈！諸君想吃又經濟又衛生的包飯嗎？速請到周興記衛生包飯莊來吧！價目便宜，米飯潔白，湯菜衛生，最適來青消暑諸君之意乎，只將等次價目列下

一等包飯每月十元 二等包飯每月九元 三等包飯每月八元 四等包飯每月七元五毛

周興記謹啓 易州路李村路口大安里院內三十六號

律師董毓璋通告

本律師承辦各級法院民刑案件及一切非訟事件如有委託辦理者請逕至本事務所接洽可也

事務所 小港島貴台路中間貯水山支路二號 電話：四四八九

神良氏 活胃錠 胃病良藥 青島神州大藥房總經理 神良氏藥廠出品

身體康強在飯餐 胃囊呆頓下咽難 日久不治成噎膈 神良活胃是奇丹

主治 急慢性胃病 消化不良 胃呆食滯 胃弱胃炎

每瓶大洋壹元 31

神聖堂 麟鳳調經丸

一對情侶 同遊同戲 在天比翼 在地連枝 麟鳳之功 靈芝之賜

專治婦女經期不調白帶不孕 每盒一元二角 27

神聖堂 靈芝補腎丸 專治男子腎部虛弱諸虛百損 每盒一元二角

青島神州大藥房總經理

神聖固精丸 鞏固精關 壯身之寶 遺精救星

遺精一滴乃純血四十滴所化成 遺精一錢等于流血半斤 可不懼哉！

全神聖堂出品 24 每盒大洋一元二角 青島神州大藥房總經理

青島總經理 李村路神州大藥房 天津路神州大藥房

濟南總經理 緯五路神州大藥房

神州醫院診病簡章 神州大藥房「李村路」

一、就治內外 耳目口鼻 咽喉 皮膚花柳 婦人 小兒等

一、診病時間 每日上午八時至下午六時星期照常

一、門診費免收 市內出診費二元 夜間加倍

一、注射濟血藥針有二元及四元五角兩種

普治淋濁 本院精研淋濁，性質靡善，醫法精良，無論新老白濁，均可限期治愈，新淋注射三針，老淋注射四五針，信用相保，不効還洋，每針有三四元兩種，更爲便利患淋病者起見，每晚六時至八時照常診病，星期日照常

醫師張松嚴 藥師張國良 產婦科女醫士丁孝娥 電話三一九六號

十字街

反對取締裸腿妙文
肉腿斷非巧笑美目
何處爲妖何處媚　酒不醉人人自醉

【蘇州通訊】蘇州黨員周松綸呈請縣府取締女子裸腿後，現有潘瑛者，以女子恆被男子玩弄，結果被人加以妖媚誘惑等等侮蔑之詞，深爲不平，特上書與企雲縣長呼冤，原函略謂，縣長鈞鑒，頃閱報載，有黨員周松綸呈請鈞長取締女子裸腿一文，使被蹂躪於男壓迫之下已數千年之女子，在「青天白日」口號之下，又不能不放聲一哭，嗚呼，男女平等，我中國女子何如此之不幸，如此之束縛，而動輒被自私自利之男子，毫不考慮的加上（誘惑）（妖媚）等等之侮蔑之詞，而不敢抵抗耶，夫誘惑妖媚，豈凡我女界所天職，所專有，所應受之頭銜耶，（有關風化）豈移風轉化之責任，亦必繫之於我女子耶，嗚呼，女子之被男子玩弄久矣，

◆要長即長◆◆要短即短◆ 須知若無男子之挾倡健美運動，若無男子之介紹歐化，女子固只知三從四德，熟讀女孝經而不知有所謂裸腿美也、我國而能閉關自守，而能不受歐風美雨之波動，而能盡使租界上之女子受我國舊道德舊禮教之束縛，則我內地女子又爲敢冒有關風化妖媚惑誘之大不韙，而無意識的裸腿乎，夫裸腿妖媚乎，不知眼部，

◆何處爲妖◆◆何處爲媚◆ 裸腿誘惑乎，我未聞肉腿之能如巧笑倩兮，美目盼兮，而使男子能情不自禁也，況酒不醉人人自醉，色不迷人人自迷，誘惑云云，固男子自墮其意志，而反咬一口耳，否則面部裸，臂部裸，何處非女子之肉，何一非誘惑之可以任意加以侮蔑乎，且鄉間女子，貧家婦女，早裸其腿矣，何勿謂其誘惑而加以取締乎，所謂見怪不怪，其怪自敗，矧裸腿本天然，本不足怪乎，設裸腿果有關風化者，則

◆不論男女◆◆皆應取締◆ 蓋女子誘惑男子，男子獨不足誘惑女子乎，設腿爲肉感，皆妖媚者則面部與臂部皆爲肉，而面部之妖媚性尤更爲，故取締裸腿，更應取締面部與臂部之腿露也，且男女皆須御蒙面紗，帶長手套，則移風易俗，緊飭市容，胥利賴矣，否則徒禁女子之裸腿，不亦太不公平，太嫌周先生之所謂「自相矛盾」歟。

體育界創著　勤奮體育月報　第十期出版

【上海通訊】上海勞神父路三九二號勤奮書局發行之勤奮體育月報，爲當今體育學術上唯一定期刊物，執筆者，俱係全國體育專家與名流，爲全國體育界需要與贊許，第十期早已出版，其概況如下，封面刊有第十屆遠東運動會我國女子網球代表王春菁王春葳姊妹花倩影，至爲名貴，畫報欄內，有畫報二十六幅，另有正文插圖九幅，文字尤爲豐富云。

放過暑假　大學苑似世外桃源
書聲雖然減了不少　蟬聲燕影增了許多

【北平通訊】放了暑假的燕京大學，確是世外桃源，書聲雖然減了不少，蟬聲和燕聲却增添了許多，

眞不解，燕京爲什麼要放暑假？在燕京，實在沒有「暑」之可言。湖，山，萬綠叢中的紅樓，一片蛙聲中古鐘的清響：一切只令你感覺幽，閒，靜默，清涼。明窗淨几，閒讀書有時覺得膩了，你可穿着寬闊的睡衣緩步到楓島上徘徊，西山露出頭來從西園牆上窺探你，多嬌媚！此時，無論如何，一種「悠然見南山」的情緒，會浮上你的心頭，縈繞。

每天很早的時候，朝陽還未伸出頭來，軍號就會叫醒你。那是一年級生齋明軍訓的開始。此時，宿舍間雖然有些動亂，可是一回這班「新人」出去上操了，一切又是依舊：幽靜。

上午，留校的學生多數是念書，有時在房裏，開帷對着窗外的塔影湖光；有時記了自己。

午飯後學生們大都在桃源裏作午夢。虫聲是他們的催眠歌。一回醒過來，有的在走廊上作「橋」戲；有的鑽入湖裏去游泳；有的更幽雅帶着魚竿隱在湖濱的樹蔭下垂釣。總而言之，下午他們是不作業的。這樣，一直到了下午四五點，花樣又變了。東邊體育館漸漸熱鬧起來。一個外邊人進了燕京的男體育館（還有一個女館）必然十分驚異：學生們大多數是赤條條，只穿了一件短短的運動褲。外人以爲他們都是書生，都是肌膚嫩白的，誰知却大大不然：穿上衣裳確是文質彬彬的書生，一進體育館，你會覺得見了另外一種人——皮色是棕的，肌肉是發達的令你妬忌的。在賽球的時候，那種靈敏的手脚，勇敢的氣慨，不苟的精神，至少會感化而鼓勵一個墮落了的人。

晚飯，那眞是異想天開了，楓島上備有飯菜，任人拿出去。在樹下在水畔，在山石上。隨處有人在對着晚霞吃飯。男女一羣融融地連吃帶笑，更可令一個外邊人感覺這是天上，絕非人間。

晚飯後至熄燈人睡這一段時間最有意思。眞有如孟浩然的詩：「山光忽西落，池月漸東上。散髮乘夕涼，開軒臥閑敞，荷風送香氣，竹露滴清響。……」校園裏隨處有男男女女在散步，徘徊，閒坐，吟唱。女的更有意思，她們有時褰裳涉蓮塘，採芙蕖；有時在塘裏捉田螺叫院做菜。這樣，一直到電燈點點在綠叢中亮了，還繼續着。坐臥在綠草如茵的地上的時候，繁星和明月常增加這羣天仙的談話資料。

到了將說「Good Night！」的時候，他們互約着明天上午要作的工。這樣很快樂的度過了一天。

電影小說　瓊宮恨史　九十
QUEEN CHRISTINA.
葛蘭泰嘉寶主演　約翰吉爾勃　米高梅出品　墨穆林導演　（笏臣譯）

麥格納斯道：「陛下要知道，人心太浮動了，安[illegible]屬歐祇有一條路可走，就是由陛下簽好護照請他回國吧。」克利斯丁娜盛氣向着他道：「麥格納斯，你自己的危險知道不知道？」麥格納斯搖着肩膀道：「不過死而已，我很明白。不過我什麼時候被逮捕，就是安東尼歐什麼時候失蹤。我一切都須備好了，我情願死，因爲我知道他亦不能活。這不是使我死得更高興嗎？」克利斯丁眼瞪着對他看着。不過麥格納斯的態度，一些也不軟化。見她沒有法子，就拉着鈴，一位祕書進來了。她就吩咐他給西班牙大使預備護照出國。

西班牙大使離開瑞典京城之前，有兩國人到大使館來和他相見。一個是安蒂。她身邊帶着宮內的密命來交給安東尼歐的。一個就是麥格納斯。他知道女王有密令傳給安東尼歐的，特爲到大使館來刺探消息的。當然他們兩人是，仇人分外眼紅。麥格納斯是已經估到了初步的勝利，所以極其趾高氣揚。但安東尼歐亦不肯低首下人。他說他是隣國使臣，作客他邦，以地位的限制，不便有什麼舉動。但是將來倘使能在中立地點相見，再當饋領大教。麥格納斯道：「那亦不差。我可以派人護送你到邊境之外，那裏我可以惟命是從罷了。」於是他們相對一鞠躬，大家說了一聲：「後會有期，」就散了。

生死交　化作塵灰猶難離
手攜摯友骸灰而死

【伊奧華電】伊奧華有一件動人情感的事，就是有兩個始自十二年前的莫逆朋友，一個三年前骸死了，其他一個最近也逝世，而死時猶攜着他生死交的摯友底骸灰，並遺囑把他友人的骸灰同埋在棺裏，友情之深，殊可動人，回溯十二年前，露斯（JacooLos）是一個美國加力福尼亞州的商人，當時已是中年，他因病住在醫院裏，遇見一個聖特安那的傷兵叫亞爾培柯夫門（Alderf Coffman）兩人一見如故，結爲知交。他們出院後仍是一樣的摯愛，亞爾培年少，露斯常稱他做兒子，亞爾培也隨侍露斯在聖物安那地方，協助他的商務，三年前露斯死了，此後亞爾培無論到什麼地方，身旁永遠帶住一個黑色的小罈，罈裏藏的什麼？亞爾培爲甚麼要和這小罈形影不離？從沒有人知道。現在亞爾培也逝世了，他的妹妹搜檢他身外的遺物，發現了這奇怪的小罈，便把上的密密封開打開，原來裏面盡是骸灰並有一張露斯親筆的遺囑，寫着：提醒亞爾培曾立誓生前永遠攜帶他的骸灰等語，並請求將來安葬亞爾培的人把骸灰也瘞埋在亞爾培的棺裏。這段故事的意味雋永，友情之深，也是世所罕聞的。

寓意傳奇小說　毒蛇女王　一九
德縣劉雅清著　（禁止轉載）

第六回　師生化裝輕身踏險地　逆首喜諂醉酒洩祕約

招待室、白耳曼鄭重致詞曰、僕以代郵敝公使幸得識荊、曾慰平生、撒克曰、聞司令義旗一舉、全國響應、新國王加冕禮當在目前、可爲預賀者也、

總司令阿夫架庫受二人之頌揚、心花怒放、週身暢適、二目縮爲一線、髭動唇掀、咯咯作梟鳴、鞠躬謹謝公使、及二人盛意、益詳述昨夜戰情、曰昨晚僅四五小時、占領西彿寺、焚燬王宮、擊潰御衛軍、此實仰貴公使援助力也、如新式機關槍、飛機等精銳戰器、阿富國政府均無、幸蒙貴國源源接濟、月餘前更蒙貴公使電懇貴政府、賜一最新式爆炸機供予指揮、如非該有力爆炸機飛翔王宮、擲彈擾其軍心、王及妃必不貿然從貴公使出奔　勝負尚不知屬孰耶、予儕全軍將士以至誠之意、謹謝貴公使、務乞參議軍官預爲轉達、以俟軍事略暇、僕必親詣貴使館、面謝、語時頓以手撫其濃髭、感激得意志之色顯於面、醉於自私引狼入室之阿夫架庫、將謀叛祕密盡情洩露、沙麗姬暗思、某國爲叛逆後援、果非妄疑、確係以此手段擅長盜人之國者、叵奈蠢奴假手外援、自殺同胞、尚欣欣自得、此種鄙劣狗賊賣國賊、不當令其果子毒蛇腹也、

白耳曼、撒克、略道遜詞曰、司令盛意、必轉達敝公使、不誤、撒克更以言誘之曰、近聞敝國王將派專使、攜我國著名巨鑽、及其他珍品、齎司令以賀加冕禮、暨首先承認阿富卡尼司坦國新王執政、以爲各國倡率、尚有付帶任務、即請新王於兩國互惠契約間、用阿富卡尼坦國、國寶云云、白耳曼不待總司令答言、急繼之咲曰、僕不料將就木之年、增加新智識不少、

地上生羊毛

【無錫通訊】第八區甘露鎮樹棣橋附近，地上石縫中，忽生羊毛，長寸許，橋面石縫中所生之羊毛，且有灰黃淡青各色，橋脚下則全係白色，又蕩口鎮新橋頭附近各鄉村，亦均發現該項羊毛，每晨日出前，根根向上豎立，日出後則均倒，鄉諺有云「天搖地動出羊毛，恩愛夫妻各自逃」之句，故聞者均甚駭異云。

商情

油米（午前分）

品名	價目
純生油	二
淨生油	一一、六
現豆油	一○、二
白條豆	一一四
八路生油	五七
博山生米	二
汶口生米	[illegible]
曲口生米	[illegible]
島生米	五、八五
行村生米	[illegible]
縣生米	五、八
西兩口生米	五、六
黃旗堡生米	[illegible]
生菓	二
王台生菓	四○
高密白麥	四、五
海州紅麥	四、○
徐州花子麥	四、一
膠州元豆	[illegible]、○
青口九豆	八
苦杏仁	二四
月生油	一一、四二五
九月生餅	一一、三五

民國廿三年八月六日

棉紗

牌名	價目
二二化蝶	二四八、二五
二二綠月	二五八、
二二寶鼎	二五二
二二寶來	二三九、二五
二二立馬	二三七、
二○鐵月	二○○、五
二○貿易	二二
二○寶飛	[illegible]五、五
二○五星	二四
二○鴻禧	一九一、五
二○宮女	八、
一六銀月	一九、○五
一六寶船	一八七、七
一六寶來	八五
一六五星	一八九、
一六金貨	一八五、五
一○寶船	一六八
一○五子	一六七

割綫

品名	價目
四二　二股孖子	六○四
四二　二股五子	八
四二　一股花蝶	八六
四二　二股馬	八八
四二　二股陽鶴	二九一五
四二　三股水月	二八七
四二　三股寶船	一三七
五五　二股寶船	二三四

民國廿三年八月六日

金融

品名	價目
五大申票	九八八六
電匯申	一○○○四
銅元	三八○
上海票	九九○
山東票	九九八○
大連票	一○一八
天津票	九九五○
煙台票	九九四○
威海票	九九三○
龍口票	九九三○
香港票	一○八○
北平票	九九四○
立人洋	一○四○
雜洋	九八八
02小洋	七○○
正金鈔牌	一一一二五　一一三七五

民國廿三年八月六日

二十世紀歌舞片之王者

今日起映於最高貴之影院

明星大戲院

華納公司無敵偉大貢獻

創藝苑新聲！集歌舞大成！

華清春暖

春風送暖　華清水溫　粉黛三千　凝脂競浴　且歌且泳　再沉再浮　艷態盡呈　色相畢露　羞花閉月　妒燕驚鴻　當年玉環　如今失色

陽春白雪　錦簇花團　賞心悅目　樂盡人間

全片四場歌舞偉大絕倫得來曾有

（一）『貓之羣』（二）「蜜月大飯店」（三）「華清春暖」（四）「上海之夜」

一切現代聲光色三種美點盡量地表現

時間照常　價目仍舊

三江小學校敬謝
三江平民施醫所王級東先生啓事

級東先生秉性慈善術精岐黃施醫捨藥不遺餘力本校同人學生患有疾病蒙其診治無不霍然學生家屬欲請其診治者無論門診出診概不收費其熱心公益維護教育之意足媲古人本校感激之餘敬此啓事以鳴謝悃

三江小學校敬謝
欒秀雲先生啓事

先生秉承家學之淵源從名師而專攻國術深得三昧巾幗英雄當無愧色本校爲提倡體育發揚國術起見本年設立女子國術班各級女生分組訓練蒙　先生每日教導值茲暑假炎熱亦不中輟薪水夫馬概不收受足徵其熱心教育愛護本校感激之餘敬此啓事以鳴謝意而表徵忱

福祿壽大戲院
THEATRE

今天開演　　今天開演

影業奮鬥百年開天闢地第一部珍璧

全部仿古服裝羅馬遺風片長十四大本開場即映正片

淫威屠戮繼以虎嚼獅吞酷刑

把二千年前統治階級的猙獰面目揭破

西席地密耳

攷據古籍　羅馬史蹟　古色古香　最高權威　作

伊麗莎蘭地　克勞黛考爾白　茀德立馬區

却利賴甫頓暨明星十七人

演員七千五百人合演

西席地密爾認此片比「十誡」「萬王之王」「再生緣」「黨人魂」「山頓夫人」「同命鴛鴦」一切鉅片之劇情佈景光線等等均更佳妙！

△此片本定去年春間公映。乃因租金過昂。未能實現。自本院預告此片後。每日來詢公映日期。戶限爲穿。茲以適逢本院夏令舉辦鉅片季。不惜重資。將此片租與公映。以慰嘗人之渴望。

羅宮春色

▼用盡一切錢財　▼搜盡一切人才　▼費盡一切心血　▼想盡一切技巧

羅馬大火　崇樓峻閣　燒爲白地　野熊十頭　飼以奴隸　膏其餓吻　教徒多人　澆以火水　燒作人炬　惡婦二十　矮子五隻　格鬥慘斃　武士八十　互相械鬥　洞胸斷臂　五十戰象　三十斑豹　七十猛虎　廿　明星　七千配角　七十雄獅

開映時間：二點半　四點二刻　七點　九點一刻

臨時票價：樓下一律五角　樓上後排八角　樓上前排一元二角

美女牌葡萄乾

美女牌葡萄乾係用鮮肥葡萄晒乾。粒粒清潔肥大。滋味甜而不膩。除充甜食外。可助烹調。製茶點。實為家庭中之必需品。

中國總經理　美國葡萄乾公司　上海廣東路五一號

第一補血妙品

上海同仁醫藥所發行

環球著名三大靈藥

（發生化驗所試驗）（天下無敵）

春風一起，氣候轉暖，痔瘡外表，雖覺稍痊，而內部醞釀依然，倘能於秋令耐心調治，雖久年之惡痔，不難根本剷除，痔科專家朱葆祚醫士祕製之

化痔神丸

乃治痔最靈最速之良藥

是藥銷行數十載治愈千萬人曾經農商部給獎非欺世之藥可比凡男女老幼患內外惡痔不論新久痛癢腫脹膿血生管成漏脫肛腸紅便澀之囊鼠等服偏確保膿止血清管漏自減萬試萬靈永不復發

（農商部給褒獎狀）（保證萬靈）

痔瘡斷根散

如有外痔發癢立止痛癢去毒腿腫消滅無形近來假冒甚多請留意◉丸散每盒各售一元二角五盒五元雙料加倍外埠函購寄費加一郵票通用

○上海縣註冊○

胃痛

一瓶斷根

此丸藥性溫和男婦咸宜專治九種心肝胃氣痛新老各症雖多年老病百藥無效者保於半分鐘內止痛脹氣並治肚腹痞塊反胃噯酸嘈腸腹痛等症無不立刻見效馬上止痛百該百驗一瓶斷根永不復發近來影射甚多請留意每瓶一元二角雙料加倍外埠函購寄費加一郵票通用

止帶仙丹

白帶

著名靈藥

婦女無論赤白帶下久必腰酸腿軟百病叢生子宮虛冷受孕難望此丹固元神補氣血寒熱兼顧老幼咸宜服之健體止帶面色轉潤即日見效萬試萬靈假冒甚多請留意△每盒一元二角每服五盒五元雙料加倍外埠函購寄費加一郵票通用

青島總經理　膠州路十八號　永壽藥店

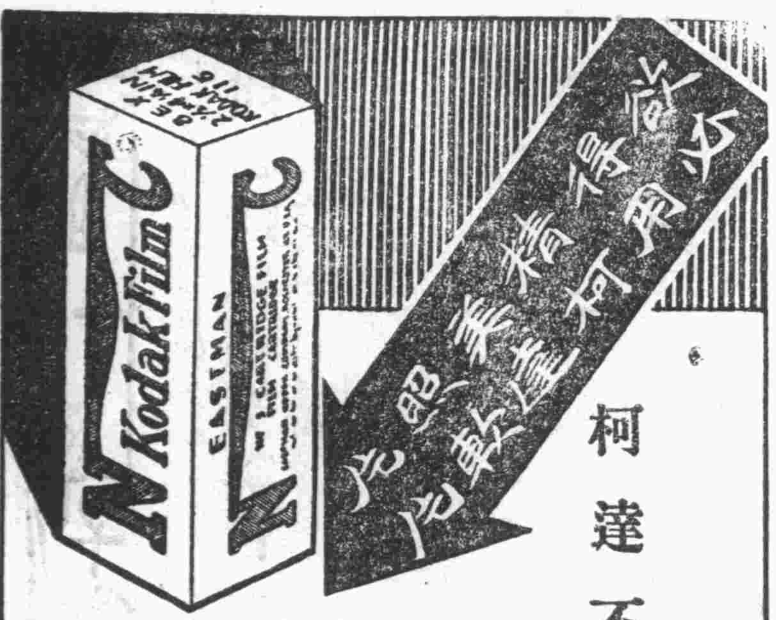

柯達不鬈軟片

柯達不鬈軟片。素以品質精良著名。捲捲一律。成績可靠。用以拍照。經濟省費。分捲片與軟片包二種。大小尺寸俱全。柯達萬利軟片。則為新式雙重藥膜之軟片。亦有捲片與軟片包二種。大小尺寸俱全。各柯達經理處均有出售

美商　柯達公司　上海圓明園路廿四號

青島經理　山東路鴻新照相館　中山路五十一號天興照相材料公司

優待學生考試報名照片

價目特別低廉
交件異常迅速
團體攝影
一並優待

天真照像館謹啓
中山路五十一號
電話四八〇〇號

黑白渡河

徵求答案

答案	一渡	二回	三渡	四回	五渡	六回	七渡	八回	九渡	十回	十一渡	十二回	十三渡

人人均有贈品◉並有獲獎希望

◉參加簡章◉

棕村與欖村。中隔珂路衡大河。現有白人三個。及黑人三個(兩大一小)擬從棕村渡至欖村。但當時僅有小船一只。船中至多祇可乘坐二人。故六人勢必分數次渡河。而六人中僅有三個白人與一個小黑人能搖船。且分次渡河時。留在棕村之黑人人數。或渡至欖村之黑人人數。不得超過同村之白人人數。因三個黑人均能吞食白人。如過同村之白人人數較黑人為少時。則白人必被黑人所吞。(黑白人數平均則否)。小船來回共計十三次。試問六人依何次序渡河。請用銅元銀角代黑白人以排渡法。

(一)如能解決上項渡法者。請將答案填入上面十三空格內(或用白紙亦可)。並用白紙書明本人詳細姓名住址連同大號棕欖香皂綠色包皮紙六張及黑紙帶六條。一併送至上海廣東路五十一號三樓美商上海棕欖公司收。綠紙黑帶者作廢。

(二)如答案及棕欖香皂綠紙黑帶由郵局寄來者請寄上海郵政信箱第一七二〇號收且每一個答案須附回寄贈品之掛號郵資本埠九分外埠一角一分空函無效恕不退還

(三)答案不論中與否每份均贈真正老牌美國大號芝蘭香皂一塊答中者再加贈有獎贈券一張有下列獎品之希望

頭獎一個……獨得北極牌大電汽冰箱一只(價值六百元)
二獎一個……獨得新式落地收音機一座(價值三百元)
三獎五十個……各得大號開士米爽身粉一打(共值二百元)

(四)投寄答案日期以登報日起至民國念三年九月十五日截止過期不收外埠以郵戳日期為憑

(五)贈券於民國廿三年九月廿五日在上海當衆開獎得獎者由本公司登報公告在上海領獎頭獎獎品陳列上海靜安寺路慕爾鳴路口北極公司

(六)本公司印有單張函索外埠附郵票二分本埠一分

美商　上海棕欖公司廣告　廣東路五一號

頭獎一個　電汽冰箱

二獎一個　無線電機

三獎五十個　爽身香粉

贈品無限　芝蘭香皂

華北醫院廣告

敬啓者敝院開幕以來成績卓著頗蒙各界讚許信仰茲為擴充營業起見特加添頭二三等病室多間光綫充足設備清潔看護週到醫療器械及電療等無不應有盡有鄙醫師對於花柳一症特有擅長細心研究多年得其奧妙方法最近購到大宗德國銀製六零六及新六零六並各種清血藥針兼治性病各種藥針對於陰物陽痿陽物不舉舉而不堅堅而不久早洩等症其效如神更用最新法戒除雅片嗎啡海羅英等毒癮限期出院毫無痛苦收費格外從廉

▲治療科目　花柳科　外科　內科　皮膚科　耳鼻咽喉科　眼科　婦人科　小兒科

△治療時間：每日上午八時至下午八時急症隨到隨診

▲收費簡章　病室每日一元五角至五元服藥飲食在內出診市內兩元市外酌加夜間加倍門診掛號費診斷費一概豁免驗血二元電療六角

特約產科女醫師李愛齊注射預防白喉血清藥針及猩紅熱血清藥針

注射預防虎列拉藥針□及各種清血藥針

院址冠縣路八十七號　電話五三四六號

院長　薛俊卿
副院長　孫煥文
藥劑師　王長久

東陽醫院改組遼東醫院遷移新址廣告

本院向在平度路二十二號營業近因該處房屋翻造且本院診務日繁原址亦不敷應用現特擇定保定路十三號為新院址(即大亨棧址)並改名為遼東醫院已於本十日正式開診仍由李東陽醫師主持診務本醫師在青埠懸壺已逾十年內外各科皆極精諳對於治療花柳疾患尤為擅長現備有各種最新注射藥針無論新久淋病寄魚口橫痃下疳等症皆可無痛治療限期保愈藥費及手術等費一概減收半價門診不限時刻出診隨請隨到掛號費及診費一概免收

內政部衛生署註冊醫師　李東陽啓

風行中華六十餘年芬芳出衆花露之王

蟲螫痛癢。林文烟花露香水能解除之。取布或棉蘸搽患處。則其清涼解慰之成分。減痛止癢。效幾立見。目下蟲患正多。宜常備之。

認明「林文烟」三字為記　謹防偽品冒充
各埠藥房各洋貨店均售

中國總經理　英商老晉隆洋行有限公司　上海博物院路
分經理　和記洋行新記

(五)

真正老牌　林文烟　花露香水

明華商業儲蓄行

匯款穩速 取費低廉

(通匯地點)北平,天津,上海,漢口,南京,及其他三十餘處

電話:五一四七 五一四八 四二八五

大陸銀行附設

大陸貨棧

收費低廉 押款便利

棧址上海路電話五六一〇

中魯銀行

總行 青島河北天津路轉角

資本實收五十萬元

業務 存貸 利息優厚 匯兌 手續簡捷 儲蓄 優點如下

電話 三三八〇 三七八〇 四三一二 四五六八

電報掛號有線無線七六一四

中魯銀行儲蓄部

地址:附設總行內

資本另撥

營業獨立

會計劃分

利率活期週息六厘

投資限於穩固可靠

電話:三六〇五

詳章承索即奉

歡迎各界

東鎮同慶劇社

商業市場樓上

由平津聘來坤伶

于佩雲 花鳳麟 花鳳霞 花月仙 花愛茹 花艷伶

每日准演特別時調

風雨不誤

膠濟鐵路管理局招標承辦材料廣告

本局現奉鐵道部批准購左列材料,如願投標者可至本局材料處採辦課領取標單,標單背面所印詳細章程,填具標函,限於左列所規定開標日期下午三時以前,逕予即於是時在本局當衆開標,過期標函概作無效,特此廣告

標號 材料名稱 開標日期

特字第二四〇號 機務冬季制服 八月三十六日

維他賜保命補丸

信誼長命牌

組成功效 男女主治

健壯歡顏睪丸或子宮及名貴植物中煉出之最純粹結晶體荷爾蒙與養生質維他命又和以專補腦神心血之有機精素

督促生機增加精力新陳代謝及抵抗病菌力使腦神心血及各器官回復强盛能力

未老先衰神經衰弱腰痛背酸腎虧遺精腦弱失眠肺病貧血胃呆便結婦女白帶經水不調子宮寒冷久不生育小兒瘦弱等症業經醫界證明絕無副作用並有特著功效

藥分男女每盒百粒六元五十粒三元半說明書函索即寄 本外埠各藥房均有出售請認明信誼長命牌以防假冒

中央衛生試驗所證明確係無毒天然補品

信誼化學製藥廠特聘德國霞飛博士監製 上海馬斯南路廿號

藥師張國良製劑

青島神州大藥房出品

各鄉村鎮中西藥店均有代售

本埠 濟美 共和 金鳳 漢成 惠東 新民 各大藥房均有代售

青島總經理神州大藥房 李村路總店 天津路支店

八月十五號開標通告

本會定於八月十五號在上海總會舉行開標凡欲入新會者於本月十四號以前在辦公時間內來會付款認會本月十五號開標即有中獎之希望有志儲蓄者請速來入會免失良機

全會月存十二元 有得獎五萬元之希望

半會月存六元 有得獎二萬五千元之希望

四分會月存三元 有得獎一萬二千五百元之希望

詳章函索即寄

山東總分會館陶路二號

青島萬國儲蓄會啓

福順泰

專售洋廣雜貨化妝香物應時用品彩鳳號黃青等貨一應俱全

青島中山路五六七七一二號

電話四零五三

裕記工廠

本廠現運到,杉木,樟木,閩粵香杉,各式壽板,物美價廉,信用久著,如蒙賜顧,無任感幸。

天津路中市 朱益林謹啓 電話四四五八號

拍賣

茲有海關大批貨物計人造絲,各種絲綿布匹,干貝,人參,以及珊瑚等物準於本月六日(星期一)上午九點半鐘在本行當衆拍賣此佈

新江路二號 聯絡司洋行啓

華福麥乳精

冷飲妙品

夏季炎熱身體每感困憊請飲冷華福麥乳精則滿口涼爽且其可可香味異常適口回味無窮華福麥乳精係以麥精雞蛋牛乳合製而成故具有斯三物之集中滋養力處斯時季體力每易減退尤宜日飲華福麥乳精數次以資補養

各大公司藥房及洋酒食物店均有經售

中國總經理 新瑞康洋行 上海圓明園路一三三號

請吸姆敦香煙

罐內附有貴重贈品 赤金戒指 航空獎券 精美皮夾 尚有許多 不及細載

江浙煙公司出品

鯖英記行總經理

賽馬通告 第十七號

(一)本會第十四期常賽定於八月五日(禮拜日)舉行一天 賽二次由午後一時開始

夏季大香檳票每張十元準於本賽期第九次馬在匯泉馬場當衆開彩

搖彩號票每號連大香檳票一張在內售銀二十二元自第一號至三百號可來會預先定購

特別啓事

(甲)1.馬場普通門票每天每張三角。2.特別看台票每天每張五角。3.會員席特別票每天每張一元

(乙)每逢星期日第九次之搖彩票自三百零一號起按期寄託市內中山路景昌號及青元商行代銷每張一元門票在內(注意該次之彩銀特多)

(丙)二元搖彩票定於八月二十六日(禮拜日)開彩

(暫定每月最後之禮拜日第九次之搖彩票改售二元門票在內計一月一次)

會址:市內中山路曲阜路轉角

青島萬國體育會謹啓 電話三八〇二號

市房招租

茲有坐落本市李村路中市路南新二號新三號門牌樓房二所各三十餘間待租如願租者請至敝行接洽可也此佈

山左銀行啓 地址中山路 電話二八五五

百齡機

清補妙品

有意想不到之效力

服後效驗

服一瓶之功效:增飯潤腸 精神爽快 順氣安眠 舉止活潑

服三瓶之功效:滋陰降火 筋骨靈健 潤肺補腦 面色紅潤

服十瓶之功效:鬚髮清盛 精神矍鑠 體態發達 不怕難事

大瓶二元小瓶一元

各大藥房均有出售

上海白克路九福公司發行

九福乳白魚肝油

完全國貨

世界第一

▲孕婦服之 營養得宜 有促全之生産

▲乳母服之 乳汁濃厚 乳兒發育迅速

▲長成兒童服之 骨肉堅實 康健安全

▲發育男女服之 腦力富强 體格完備

▲中年男女服之 身心俱健 任事愉快

▲老年男女服之 氣血充盈 精神振作

各大藥房均售

民衆醫學

每星期一出刊
1934. 8. 6.
第三十七期
民衆醫學社編

產婦衛生法

孫明玉

產婦經勞苦生產後，體力十分疲倦，加以大量出血，身體頓起著明變化，偶一不慎，最易罹病，故產婦衛生至重且要。國人每不明產婦衛生法，致起種種重篤疾患，甚有危及生命者，豈不可惜？茲將產婦衛生上重要之點分述於左：

一，產室　產室以寬廣閑靜爲適宜，室溫須常保平均約攝氏十八乃至二十度爲宜，室內須常掃除，空氣貴流通，且要清潔避溼氣，如避溼衣掛於室內等。窗戶常開，免妨空氣交換，天氣不良的，先開鄰室，俾空氣充分交換，後閉鄰室，再開產室。凡病人煙草以及一切汚穢物件，產室內須嚴加禁之。

二，就褥　產婦產後至少須一週間就褥，十日後方可離床，如離床過早，或過勞，或有子宮下垂脫出，出血等危險。要以適當運動，否則血流緩慢易生血拴，故亦不良。產婦體位宜脊柱稍高，兩腿稍低，俾惡露易於流出，否則逆流入子宮內，惹起惡露蓄積，發生續發性傳染症狀。倘產婦素有子宮後屈症者，產後不可取仰臥位，而以側臥式拋腹臥式爲宜。

三，精神安靜　產婦精神過敏，最易感動，不特過度喜怒哀樂，宜禁忌即高聲談話，他人來訪亦須避去，產後一週間家庭一切雜事，最好不必與談，免促精神興奮。

四，寢具及衣服　寢具以清潔柔軟溫暖爲主，但不可過暖，惹起發汗，誘發汗疹，蕁麻疹等症，衣服亦以寬大溫暖爲宜，而乳房及腹部尤須特別注意，勿使冷却，腹部用腹帶包裹之，可促進腹肌恢復，豫防懸垂腹，及腹直肌離開，且須增高腹壓，免除膀胱積水，直腸積糞等弊。如子宮出血時，則血液向陰道流出，可早期覺知，得行適當的療法。

五，飲食物　食物以味淡無刺戟性稀薄流動性易消化，且富於滋養者爲適宜。產後三日間投以牛乳雞卵肉汁稀粥等，流動性食物。三日以後可攝取麵包軟肉等固形物，經三週後乃漸復常食。凡刺戟強難消化易酸酵食物，宜禁忌，飲料如微溫湯砂糖湯等可用，一週後可飲稀薄，咖啡及茶等類。飲食次數宜多，量宜少。每日除三餐外，上下午可再給以粥類食物，如乳汁分泌量過多者不必，再給流動食物以乾燥者爲宜。

六，便通　產婦腸蠕動機能緩慢，故易起便祕，如產後三日未見大便者，先施腹部按摩法，無效則用甘油微溫湯不鹼水等灌腸法，或投以蓖麻子油硫酸錢鎂緩下劑，免成習慣性便祕。惟酸下劑宜禁忌當注意之。

七，利尿　產婦因姙娠時，子宮高度增大，故腹壁弛緩膀胱甚易擴張，每有膀胱積尿甚多，產婦尙不自知，待充滿過度，膀胱麻痺致起排尿困難者。此時須抱起產婦令自排尿，如不能排，則用熱敷法，於膀胱處，或用輕按摩於，膀胱使其排尿，如不行則用便盆盛熱水，放於產婦臀處，又使產婦聞水衝聲，再或用萊蘇藥水百分之一的微溫暖洗外陰具，使其想自排尿，以上數法用完後，仍無效，再行導尿管排尿法，但外陰部及導尿管須嚴重消毒，並注意惡露之誤混入膀胱內，蓋恐誘起劇烈頑固性膀胱炎。最好每隔六七小時令排尿一次，可免膀胱過度充盈。

八，陰部處置　產褥期中陰部清潔，最爲重要，惡露排出每汙染外陰部，故吸收惡露棉紗宜常交換，大抵產後一日，每隔二時交換一次，第二三日隔三小時交換一次，以後惡露排泄量漸次減少，交換時間亦可延長一週以後，每日交換二次即可。如交換時間過延長，棉紗甚潤溼不能吸收，惡露積蓄陰道內，則產婦起不快感，且發臭味，被生殖器吸收惹起發燒，及他種病變宜注意之。交換棉紗時並用萊蘇藥水消毒洗滌陰部拭乾後，再貼上消毒脫脂棉可也。陰道經生產後形成多數新創傷，不宜洗滌免防創傷治愈，或病原菌上昇之患。

九，乳房處置　母乳爲嬰兒最好營養品，且授乳一事於產婦恢復機轉甚佳，故凡健康產婦均宜自己授乳，但授乳不得法者，每可因此惹起乳腺炎，欲免此弊，可於每次授乳前後用百分之一硼酸水洗淨乳頭，覆以消毒棉紗約四五分鐘，或用酒精塗擦乳頭亦可。授乳畢即將乳頭牽出，不可含於小兒口內，否則乳頭潤溼，表皮剝脫糜爛，有惹起乳頭炎之虞也。

民衆醫學　第卅七期

在醫學上觀察的廢娼（續）

京平

四，提倡節儉，有一些女同胞爲時代的美而專講虛榮心，受金錢的驅使，衣非華麗不着，鞋非十數元的高靴不穿，眞是日日遊藝場，朝朝跳舞廳，因此而墮落者亦有，故提倡節儉以途，亦爲挽救之一法。

五，各地衛生當局，應有澈底的檢查，對各該地的人民及其女子有詳細的調查及檢查，一遇有道德低能者，即察其致病之原，送入病院，施以相當治療。

以上種種，屬於原因方面的，欲撲滅一種病，必先殺其該原菌，病菌滅了，何愁其蔓延，不過此種事業，又豈一朝一夕所能成就者哉？在現在之狀況之下，對於現在的婦女的娼妓，是應該怎樣處治呢？

乙，關於症候方面的廢娼

凡在醫學上，對於某一種病症，除去對於原因施以治療外，更當對於因該病所發現的症候，施以相當的處治，所謂頭痛治頭，腳痛治腳，俾患者減去一些痛苦，以這種辦法，我們不防拿來應用到廢娼上面去，易句話說，我們在一定的方法之下，使娼妓自行漸漸的脫離，而日形減少，另一方面，使現有的娼妓，爲害社會的程度減少，因之花柳病所罹者日日降低　在從前北平執政時期，曾一度令娼妓出入着裙，識其別，漢口南京行令娼妓出入戴襟花，這種辦法，有人譏誚她們，說是同一般可憐虫開玩笑，其實她們何嘗不有一種目的，以爲「羞惡之心，人皆有之」，娼妓不欲人一望而即知其爲何如人也，自必不敢操此職業，殊不知伊們因生計問題不能解決，雖不欲爲，也不得不忍辱而爲。結果遂以一種狡點的辦法而跑脫此種範圍外，雖令其如何如何，而盡視爲紙上談兵。這種不澈底的辦法，其結果之不良也固宜。最近的過去首都，曾以一驅之而空的辦法，掃除娼妓，牠的結果亦不過改爲「明而私公而暗」而已。

我以爲在現在的社會情況之下，對於公娼不防承認她們的存在，承認她們的營業，但是於一定的時期內，須經指定的醫院或醫師的檢查，至於檢查的時期，自然拿着十二分的嚴重，十二分的眞實，絲毫不能放鬆，一遇有花柳病的嫌發，即立刻停止其營業。使她在指定的醫院中檢查或免費或收相當費用治療，直至完全治愈爲止，在治療期間亦須注意她的生計問題，使她們不因治療而感到生活上的不安，更不至因生活不安而中輟其疾病治療，此外在營業時間，妓女對患花柳病的遊客，有拒絕招待之權。

對於私娼，亦須加以嚴重的制裁，其有一度賣淫，經警察發現者，當於相當時間監視其行動，或受醫師之檢查。一面多設立救濟院濟良所等收容機關，專收留不欲營業的妓女，教授相當學識及職業，至若款項充足，機關加多，則强迫妓女，進入此等機關，亦未爲不可。如此作去，雖不見得盡善盡美，但是——或者也可達到花柳病率減少的目的吧！其餘所謂人格問題，風化問題，或許也可能提高幾分吧？

（完）

顧問欄

凡投函質疑，務須將本人姓名，年齡，姓別，婚否，職業，原籍，現在住址，現在症狀，以及既往症狀等，詳細敍明爲要！通信處：臨清路京平醫院。

手淫與早洩（答張奎元君）

京平

答：奎元君：手淫是青年自殺的捷徑，本刊早巳大聲疾呼的敬告諸同病者，務須解除以健體力。不幸你既犯了此種手病，所以你的頭痛，精神衰弱，全身無力，是必有的症狀。那末請你趕快的改掉才好！手淫的結果和預防，在三十三期，言之綦詳，茲不多贅。性交時泄精時間的長短，並不一定，在興奮過度者，自然慾與早洩，你平常手淫四五分中就洩，還不定是「早洩症」，不過因手淫的結果，足可引起神經衰弱　將來或者會發生早洩的。房事過度，結果也可得早洩的症狀，其治法當然隨原因而異。市上售賣的藥品，你沒有說明是何種名稱，我也無法判其効力如何，至如何種有特効的話，那更不能遂便指定。再你自己所認爲是「早洩症」，也未必眞是早洩症，還是請你先請醫師或到醫院裏去詳細檢查一下纔是！

法國　墨地千路　白毒丸
花塲之身　月中護符
總經理英隆行
本劑殺菌力及消毒力最强且有偉大消炎作用毫無激刺性專治一切尿道傳染病如急慢性淋毒細菌尿睪丸炎等症
青島各大藥房均有代售
青島總代理漢成藥房　四方路二十四號　電話四五一二二

青島市市立中學校招生
（一）編制　本校自本學年起高中增設應化科一班初中改設職業科一班
（二）學額　一、高級中學普通科及應化科第一年級新生各四十名　二、初級中學普通科及職業科第一年級新生各四十名
（三）報名日期　一、第一期自七月一日起至七月八日止　二、第二期自七月九日起至八月二十五日止
（四）考試日期　一、第一期七月十・十一兩日　二、第二期八月二十七二十八兩日
（五）報名及考試地點　湛山大路十號本校
△簡章函索，附郵票一分，即寄

教育部立案青島私立禮賢中學招收新生
一、班次學額　甲、高中部一、普通科一年級新生二十名　二、建築工程科一年級新生二十名（第一外國語爲德文）　乙、初中部一二年級編級生二十名　一年級新生一百二十名
二、報名日期　第一期、自七月八日起至七月二十二日止　第二期、自七月二十五日起至九月二日止
三、考試日期　第一期、自七月二十三日早八時起　第二期、自九月三日早八時起
四、報名及考試地點　青島上海路二號本校（詳章函索即寄）
民國二十三年七月

青島市私立青光小學招生
學額　一二三四五六各級學生各五十名
報名地點　萊蕪一路新五號本校
報名手續　先繳報名費半元入學後改作學費
試驗科目　除一年級免試外其他各級應考　國語　算術　常識
考試日期　定于國歷八月五日

青島私立文德女子中學校續招新生
年級　初中一年級新生及各級插班生
報名日期　自即日起至考試前一日止
考期　九月一二兩日
校址　青島濟陽路四號
（簡章函索即寄）

青島市私立培基小學校招生
名額　一二三四六年級插班生各廿名　一五年級新生各四十名
報名處　濟寧路本校
考試日期　八月卅一日
開學日期　九月一日

山東大戲院
今天開映
馳世界名滑稽大王「羅克」得意生平傑作
笑料層出不窮　打倒憂鬱之魔
常勝將軍
傑作之中有傑作　笑料之中有笑料
君非鐵石心腸人　觀此寧能不大笑
笑料如機槍：砰然不絕
笑料如奔瀑：急流怒湧
笑料如火山：噴發雷震
笑料如落英：繽紛亂舞
最近開映　△波光鬢影▽
聯華名片即將公映　△再會吧上海▽　△香雪海▽　△骨肉之恩▽　△漁光曲▽

上海飯店
△特別優點▽
諸君欲吃最便且最適口之西洋大菜乎請全上海飯店使君絕對滿意茲爲酬答諸君雅意起見特將內部刷新範圍擴大另外新客堂一所新備非常美麗空氣特別新鮮包辦酒席隨意小吃自晨七時至晚十一時止如蒙駕臨不勝歡迎
客飯每位　六毛　八毛　一元　一元五
湖南路十六號

避免魚目混珠　有損飲者衛生
LAOSHAN ILTIS MIN. WATER Co. Lemonade TSINGTAO
嶗山汽水
嚴防雜牌之假冒與影射　認明瓶蓋上之三角商標

法國女教員伊瓦洛教授英法德文招生啓事
本教員曾任上海美國學堂教授十二年有餘因慕青島風景優佳今春來青已擇別墅於嘉峪關路以爲久居每日除上午研究他種文字外下午擬在本別墅教授英法德文各小時分班教授凡有志求學外國文字者或欲求深造者・性別・年歲・程度・不分皆可前來接洽
費用　英文每小時二元　德文每小時三元　法文每小時四元　每一國文字每星期以三小時爲限
報名地點　自即日起每日下午三時至四時在文登路海濱飯店詢問（伊瓦洛）教員接洽應交報名費兩圓入學作爲學費
伊瓦洛教員啓

半身不遂
奇藥救人敝人前患四肢疼痛寒冷漸成麻木行走艱難延醫診治五月之久不效後全身已不能動轉且左半身亦失知覺每至起坐必須用人攙扶大小便更覺困難焦急萬分幸購買北平朝陽門內芳嘉園甲一號紀宅追風丹十四天全愈救我水火之急同登壽域感德難忘望同病者注意此藥每丸大洋五角函購無論多寡另加郵費二角張春祥叩啓
紀宅電話東局三六八五號
經售處青島至誠藥社電話五一七五

茲有下列各處。上等地產。廉價出售。合意者請至本行面洽。或函約趨謁亦可。

一、龍江路 上等建築地
二、嘉谷關路 上等建築地
三、武勝關路 上等建築地
四、函谷關路 上等工廠地
五、和興路 上等工廠地
六、歸化路 上等工廠地

招租

茲有太平路。新建鐵筋洋灰。上等住宅數所。電燈自來水浴室俱全。地段便利。光綫充足。空氣新鮮。設備完美。每所減租四十五元。再有魚山路。摩登住宅一所。內部設備。應有盡有。租價低廉。合意者請駕臨本行面洽。

聯益建業華行

青島中山路交通銀行四樓四零一號

本行電話：四一六九

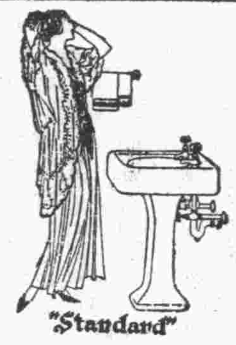

衛生要道

貴處欲求：室中溫度合宜 汽爐裝置得法 盥浴器具精美 上下水道耐久

敝公司特有專家工程師竭誠服務

青島深疆工程公司謹啓

並經理歐美各廠汽爐及衛生器俱等物價格從廉

總公司 上海四川路一百十號 電報掛號八六六九 電話：一四四三四

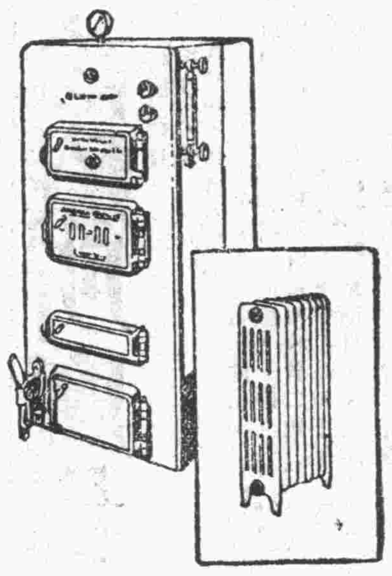

永壽藥店明記遷移啓事
中醫士葛明甫世傳外科

敬啓者敝藥店前在博山路開設數年頗蒙各界讚許乃因該處地址不敷應用遷於本市膠州路中市芝罘路口門牌拾八號坐北朝南五間門面茲爲擴充營業起見特聘中醫士陳柳南 孫光祖 診治內科無論中西藥品格外價目從廉恐未週知特此聲明

陳柳南兼針霍亂積聚等症

揀選南北上等藥料遵古泡製煎劑飲片 祕煉丸散膏丹經理中西各藥一概俱全 專治一切癰疽疔毒惡瘡皮膚疥癬花柳下疳等症無不應手奏效

永壽藥店葛明甫謹啓

協通鐵工廠電鍍部開始營業

敝廠電鍍機械設備完美技術精良即日開始營業承接外界電鍍工作如蒙賜顧請向孟莊路本廠接洽無不克己 本敝電話 4495

市內接洽處湖南路五十四號萬榮晉 電話四八八四

欲請接生者注意

茲有產科專家。王夫人遠藤，精通華語。殷勤耐勞，曾在日本產科專校畢業及各大醫院實習甚久，在本埠開業亦歷數載，經驗宏富，手術靈敏，遇有難產，如橫生，倒生，假死，等症，尤爲專長。

現住廣西路二七號三樓 電話四七五九號

上海楊醫生藥局出品

國貨年紀念！驚人之新貢獻！

國府註冊 楊醫生

君患：癬，疥，濕，癩，如此騷癢何不用

康膚露

一搽即愈！

特約經理：天津生成大藥房 北平遠東大藥房 濟南九洲大藥房 新浦華興號 金星藥房 濰縣天順和

本埠經理處：國貨公司 共和藥房 神州藥房 遼東藥房 明生藥房 元明藥房 通洲藥房 惠民藥房 崇德堂 德豐成 膠濟鐵路消費合作社

特備小號十萬瓶專供試用函索請附郵費洋一角

華北總發行所 青島南洋大藥房

分發行所 烟台南洋大藥房 龍口北洋大藥房

歡迎經理 章程優厚 定價大瓶每瓶三角每打三元

燈泡耗電 猶水管滲漏

君若能見燈泡漏電如此水管 君必不願再買劣質燈泡

購用價廉劣質之燈泡雖於泡價上節省少數金錢然於電費中損失猶此水管之滲漏無時或已所不同者劣泡耗電不若此明顯耳 欲得有十足之光度而且耐用非凡之燈泡則請指定奇異安迪生亞司令飛利浦三種老牌燈泡即其泡價畧貴一二角然能於一年中電費上可省下十倍此數確爲真正之經濟

各電料店均有經售

龍口路新四號

天任醫院

電話：五三一四號

院長 日本政府註冊醫師 內政部註冊醫師 儲天任 內科 性病科 眼科 午後二時至六時

德國政府註冊醫師 內政部註冊醫師 別爾格滿 外科 婦人科 午後三時至五時

內政部註冊醫師 余慈耕 小兒科 午前十時至十二時

內政部註冊醫師 張銘勳 內科 皮膚科 午前八時至十二時 午後三時至六時

內政部註冊醫師 易震寒 產婦科 婦孺內科 隨時 午後三時至六時

□……急症隨到隨看 出診隨請隨到……□

本院由左列各醫師負責分於呼吸器病消化器病關節病性病心病精神病皮膚病結膜炎麻醉品中毒病腎臟病婦人科小兒科外科各病均用最有效之法治療另設理學治療科檢驗科並特設產科室安全接生爲應社會之需促進注意健康起見定有一顧問醫及健康檢查一辦法對於家庭商號機關團體學校特別優待詳細章程函索即寄

診例

一、初診一元 復診一角 學生軍警免費
二、出診市內五元 深夜加倍 市外面議
三、住院每日由二元至六元
四、藥費每日二角半 高價藥另加
五、皮下注射自五角至五元 肌肉注射自一元自五元 靜脈注射自二元至十元
六、太陽燈治療每次一元 電氣治療每次五角
七、細菌檢驗自一元起 化學檢驗自五角起
八、防疫注射每次五角

附設 呼吸器病療養所 消化器病療養所 慢性病療養院 北九水分設 專備各種慢性病症及病後長期療養地點幽靜設備完善 院費每日每間五元

京平醫院廣告

院址 臨清路九號第三公園旁 電話 五二六六

時間 每日上午八時至十二時 下午二時至五時 出診隨請隨到

收費 出診五元 住院每日由五至六元

科目 專治外科 皮膚花柳科 內科（兼治眼科耳鼻喉科）

院長 前國民政府衛生防疫處主任醫官 內政部衛生署醫師 國府黃災救委會衛生組主任醫師 王世均

本院址葦第三公園當夏日百花爭放之際園中風景極稱幽雅空氣新鮮適於有病患者住院療養有莫大之助尤爲肺病患者住院療養之早愈

戒烟 本院特設戒烟專科並製戒煙藥水每瓶一元五角

產科 前任武漢英國同仁醫院協和醫院產婦主任 孫碧玉女士担任醫師

本院各科均由專門醫師担任治療

青島市社會局佈告

照得工廠每日工作時間，法有規定，廠方不得擅自延長，早經本局通飭遵照在案。嗣查仍有少數火柴廠，鐵工廠未曾照辦，姑念艱屯，不予追究，茲規定自即日起，所有火柴業鐵業各工廠，每日工作時間，一律暫以十一小時爲限，非依法呈請本局核准，不得臨時加點，如再有陰違，一經查出，定予處罰。除分廠檢查員按日檢查外，合特佈告週知。仰各廠一體遵照。此布

青島天津路

震華大金店

（今日十足赤金每兩售出一百〇四元）

（今日十足紋銀每兩售出一元六角）

歡迎參觀

赤金紋銀十足加煉 中西禮品式樣新奇 精工鑲嵌美術無比 承蒙光顧定價底廉

電話：二九八七

萬寶銀樓

今日

十足赤金 售出每兩一百〇四元 收進每兩九十六元

十足紋銀售出每兩一元六角

地址北平路 電話二七七八

教育部立案 上海新華藝術專科學校招生（男女兼收）

國畫系・西畫系・彫塑系・圖案系・藝術教育系・藝術師範

報名日期—自八月一號至二十五號（報名費一元錄取與否概不退還）

考試日期—八月二十六日

報名及考試地點—青島浙江路青年會

（章程可到青年會取閱）

青島華新紡織有限公司廣告

本廠附設青島滄口路以五子登科與松鹿兩種為商標 所出線紗 保子牌十支 五十二支 十六支 廾支 廾二支 卅四支 雙股三股四十二支 雙股三股三十支 松鹿牌二十支十六支 三十支等紗 三路光色 格外新鮮 分量較重 雙股粗細平均 為便利顧客購辦起見 各埠已設分銷處外 並在濟南緯三路大馬路特設紗線分銷處

青島中國實業銀行餘屋招租

本行新建儲蓄部樓上二三兩層尚有餘屋出租頗合寫字間之用且地點適中空氣新鮮租價極廉抽水馬桶自來水面盆俱全如合意者請至河南路本行庶務處接洽

惟有提倡國貨方可救國

福壽烟，味氣好，同胞諸君速提倡，二十空盒換畫一張。

中國山東烟草股份有限公司啓

法美保險公司山東省分公司啓事

啓者本公司係法美商合資成立積金三千五百萬佛郎總公司開設法京巴黎東方各國各大城市均有分公司及代理處駐華公司設在上海黃浦灘并在上海法國總領事署核准註册承接各項保險事宜經保之後遇有意外賠款迅速手續簡便取費低廉茲將辦理保險事項列下

1水火險 2人壽險 3汽車險 4旅行行李險 5.住宅賊盜險 6異外險 7.疾病險 8其他一切關於保險事業

倘蒙各界惠顧祈向敝分公司接洽無任歡迎

山東省分公司總經理尤力甫 接洽處青島棲霞路八號 電話三三七八號

請到青島避暑去

一、膠濟鐵路自七月一日起至九月三十日止，凡城陽以西各站發售頭二等青島避暑往返票，票價八折，期限一個月。

二、外埠旅客來青避暑者，可購青島站來回遊覽票，頭二等七五折，三等八五折。

膠濟鐵路車務處

膠濟鐵路緊要廣告

本路現奉鐵道部令凡購來回遊覽票之旅客，必須到達最終站點，並須將票交到達站站長簽證，其不前往最後之到達站，而中途折回，或於回程時未將票交最後到達站站長簽證者，應按往返而單程全價補足票價，特此廣告。

青島市政府購辦委員會通告第三〇六號

案查本會現擬招商標辦港務局購置疏浚小港需用物料各商有願承辦者可自本年八月四日起，每日於上午八時至十二時逕來本會，領取標單及說明書等件，詳為閱覽，即將該項價格切實估計，填註封固，以便投標。此項標函統限於八月十四日上午十時投遞本會，即時當衆開標。過期標函，概作無效。特此通告。

本案投標保證金四百元 圖費無

中華民國廿三年八月三日

青島市政府購辦委員會通告第三〇七號

案查本會現擬招商標辦工務局修築齊東路東段萊蕪路南段路面及安裝路邊緣石等並登州路雨水溝工程各商有願承辦者，可自本年八月四日起，每日於上午八時至十二時逕來本會，領取標單及說明書暨圖樣等件，詳為閱覽，即將該項價格切實估計，填註封固，以便投標。此項標函統限於八月十四日上午十時投遞本會，即時當衆開標。過期標函，概作無效。特此通告。

本案投標保證金二百元 圖費保證金三元

中華民國二十三年八月三日

膠濟鐵路中學招商承製學生桌椅廣告

本校擬製最新式學生桌椅一宗有願承做者即於八月六日十二點以前到本校事務處看明式樣定期投標可也

海濱醫院特別廣告

敬啓者敝院位於海濱脫離市塵環境優越病室整潔極合患者療養近更特別擴張產科病院副院長女醫學士專門接生兼治婦女各種疾病隨時講授婦嬰保健常識本院院長積多年之經驗特用最新方法戒除烟癮毫無痛苦根治梅毒淋病砂眼廉價注射各種藥針欣迎機關工廠商號訂立常年合同減半收費茲將診療科目時間列後

（治療科目）內科 外科 產科 婦科 皮膚花柳科 眼科 小兒科 耳鼻咽喉科

（門診時間）每日上午八時至十二時下午二時至六時 急症不在此限隨請隨到隨診 星期日下午施診貧民

（收費簡章）病室分三等每日由二元五角至八元 候服藥及飯費均在內 出診市內五元市外及深夜酌加 掛號費門診時間免收

產院第一分院 專備孕婦住院生產並任指導孕婦攝生方法及嬰兒保健事宜仰有詳細產科簡章及各種婦嬰衛生須知函索即寄 本院為普及新醫於鄉村起見特設分院於市外沙子口集酌量施診貧民

院長吳騰龍 副院長女醫學士曲瑞謐

院址中山路南頭一百七十號 電話五三六三號

成文堂筆記書局

總局天津路電話四零六八

分局高密路首電話四七二五

發行出版經理

商務印書館 世界書局 神州國光社 現代書局 亞細亞書局 各種教科 詩集文集 古今書籍 儀器文具 體育用品 中西賬簿 各種掛圖 美術卡片

中華書局 北新書局 光華書局 南京書局 辭典 英文 小說雜誌 湖筆徽墨 銅鼓洋號 風琴水筆 自來鋼筆 學校表册 美術畫片

吳大夫診療所廣告

醫師吳撫亭 統治 專割痔瘡包皮 善治淋病梅毒 夏季各種胃腸病皮膚病，急性危險病

女醫學士延馨山 精治 專門產婦科 小兒科 擅長接牛注射霍亂預防針每次收費二角 養病室分外科，內科，產科，婦科，戒煙，五種。 門診掛號一概免收

出診 市內日間五元，深夜加倍。市外酌加 急症隨請隨到。

時間 上午七時至下午七時 星期日上午七時至十二時

診療所 熱河路六十號 電話四七九一

膠濟鐵路機務處四方機廠招考藝徒廣告

一、定額 參十名

二、年齡 十六歲以上二十歲以下

三、資格 小學高級畢業及有同等學力者

四、考試科目 算術 國文 目力 體格

五、報名日期 自七月二十日起至八月四日

六、報名時間及手續 除星期例假外每日上午八點半至十一點半下午兩點至四點親自攜帶二寸半身相片二張來廠報名

七、報名費 一元無論錄取與否概不發還

八、報名地點 四方機廠守衛室

九、考試地點 本廠

十、考試日期 初試八月十二日午前七點點名入場點名完畢即行考試 覆試於初試揭曉時公佈之

十一、考試用品 自帶黑鉛筆

四方機廠廠長 賈寶德 四方機廠副廠長 林鳳岐

膠濟鐵路管理局招標承辦材料廣告

本局現奉鐵道部批准標購左列材料如願投標者可至本局材料處採辦課領取標單遵照該項標單背面所印詳細章程填具標函限於左列所規定開標日期上午十時以前送到即於是時在本局當衆開標過期標函概作無效特此廣告

標號	材料名稱	開標日期
特字第二三九號	多季軸油	八月十三日上午十時
特字第二四二號	片石及石渣	八月二十一日

二十三年八月二十一日

久淋白濁丸（大仁堂監立）

使白淋血寒澤下注淋後偏墮虛淋老濁常年不斷凡淋病用過千方百藥治不好洗瘀注射無效此丸只用一盒即愈百發百中每盒二元 保好證明無效一准退洋 此丸治淋神藥無論新久白濁下淋精糊馬口尿道刺痛小便頻數風寒邪熱

消毒大王一掃丸

此丸効力非常之大凡是男婦染毒之病發生下疳腫痛毒串筋骨疼痛毒不清淤毒不淨皮膚瘡癬一切新舊毒病逼治不好打針無效即服此丸其毒即從大便消出一掃淨盡永遠除根每盒二元另有詳單外埠北平各界馳名實有特別效驗

婦女破血丹

此丸專治婦女經閉不通數月不見腹中積病左條右塊肚大成形乾血癆症鬼邪胎死腹內不下一切雜疾隱病實與婦女生命有關此丸只用一付其病立下重者三付百病北為血水元氣無傷百發百中每付三元

調經止帶丸

一盒保好無效退洋婦女白帶久而最傷元氣月經因之不調百病因之而生面黃肌瘦飲食無味以有昨燒冷腰腿酸痛頭暈

調經養血保眞丹

專治婦女經血不調月經前後錯亂經期腹痛面色萎黃胸腹脹滿悶嘔吐惡心飲食不化四肢酸軟咳嗽氣喘氣血兩虧午後發燒作冷面黃肌瘦不思飲食日輕夜重自汗盜汗身體素弱胎前產後失調作病或姑娘涼淤血成病左條右塊不正病塊崩漏白帶下寒諸百病皆治藥到病除常服此丸調經血滋陰補虛安胎種子最稱女界實丹服法另有詳單每付三角半打一元六角 安胎種子坤中至寶 婦女常服永保平安 肚痛赤白帶下一盒保好常服延年每盒二元服法另有詳單 打三元外埠函購加郵二角

北京張氏保肺丸

清肺化痰定喘止嗽寬胸順氣立見神効不問男女老幼年深日久勞傷咳嗽氣管哮喘夜不安眠咳嗽不止一切風寒咳嗽等症服此丸一付立効三付斷根每付大洋一角

北京大仁堂大藥房開設濟南小緯六路路西

煙台分銷處……福記銀樓南門大街

外埠函購加郵二角寄信濟南大仁堂

青島分銷處 中市路西六十三號 太和春 金鄉路十二號 萬春堂：高密路六十九號 福海藥房：黃島路中間 德豐永：博山路

患花柳病者注意

醫士董書田

啓者醫生對於花柳一科・研究素有心得・醫治手術比衆不同・無論淋濁・橫玄魚口・梅毒下疳・一切腫爛危險大症・均可醫治定期保愈・並以極安全奧妙之方法・於最短時期調治斷根・永保不發・茲為救濟同胞起見・復由德國購到銀製老六〇六滅毒藥針其色甚黌對於花柳中各種新老梅毒各種無不立見奇效且用之最為舒適毫無大寒大熱現象凡染一切梅毒曾注射六〇六九一四數針不效請速到本社就醫本醫生驗血之後一經着手立奏功效藥資從廉恐未週知特此敬啓

地址黃島路五十三號 花柳醫社董書田啓

中久醫院廣告

診病時間 自上午八點至下午十點（急症不在此例）

診治科目 內科 外科 產婦科 小兒科 皮膚花柳科 眼科 耳鼻咽喉科

特點 電料 本院電療器械設備完全療治各科病症收效極速每次僅收費六角 接產 本院特聘產婦科女醫士手術敏捷取費低廉

施送 茲此暑期為濟貧苦無力備藥者特施十滴藥水

免費 注射預防霍亂清血

注意 本院院長每日下午三時至五時在滄口分院應診外餘時間均在總院 凡本關於醫藥問詢件請寄總院無任歡迎

總院 地址江蘇路八十九號 電話三八九四號

分院 地址滄口大馬路二十九號 電話滄口一一五號

浦坎特

歐洲洗染廠 V. PUCANDL.

本廠原設膠州路茲因廠址不敷應用特遷移廣西路二十號新式洋房并購備新式洗染機洗染中西衣服秀潔精美歡迎惠顧

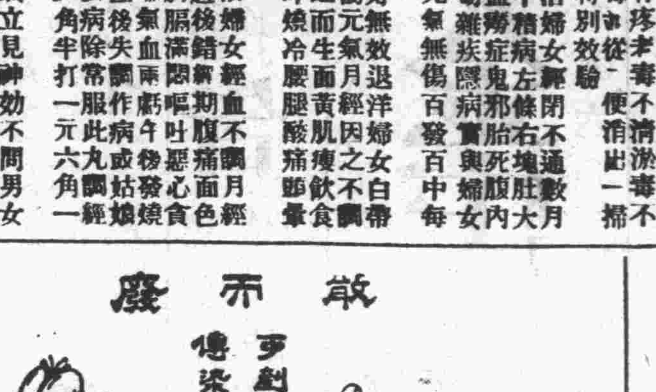

天氣熱時疫多如霍亂白喉肺癆痢疾大痳疹虐疾等多由蒼蠅臭蟲以及各種傳染蟲類所得一遇是症危險至極居家若備「散而廢」消滅蒼蠅傳染絕「散而廢」散布空間富有殺蟲作用乃以閉止蟲類之呼吸器官無不立即斃命而已且蟲身全被藥水噴溼後同時其附着之細菌俱為消滅然於人類絲毫無毒請諸君試之便知真假

華振氏藥房啓 中山路南頭十號 電話四〇三四號

青島市社會局佈告 第十六號

案查本市萬國公墓埋葬章程，施行歷經多年，其內容有與現在情形不甚適宜之處，且近來埋葬秩序亦欠整齊，亟應整頓。當經本局修正章程呈奉市政府內字第五九八六號指令核准在案。現在該項修正章程，定於本年八月一日開始施行，除呈報市政府備案外，合行附錄該項修正章程，佈告週知此佈

局長儲鎮

修正青島市萬國公墓埋葬章程

（二十三年七月奉市政府指令第五九八六號核准）

第一條、凡在本市萬國公墓埋葬者除遵照內政部公墓條例外概依本章程辦理

第二條、凡本市歐美外僑及在本港停泊中之船隻上所有死亡之歐美人皆得在公墓埋葬其非歐美國籍亦得葬於公墓但均須經社會局准許

第三條、凡擬埋葬於公墓者應由死者之家屬或主事人將死者之姓名年齡住址國籍職業致死原因及死亡年月日繕具呈文連同醫士證書或公安局檢驗證並繳納租地費呈請社會局核准發給埋葬許可執照

第四條、死者之家屬或主事人領到許可執照後彼照指定墓地位置動工埋葬於埋葬完畢時由公墓看守人報告社會局登記備查

第五條、墓地面積依成年者以二公尺長一公尺五公寸寬為限未成年者以一公尺五公寸長一公尺寬為限各墓深度不得少於二公尺

第六條、墳墓地位應依社會局指定之區劃不得隨意指擇

第七條、公墓埋葬期間以二十五年為限逾期後應由死者家屬或主事人仍請保留原有墳位應照本章程十一條之規定繳納租費

第八條、如死者家屬欲在死者墳側預留空墳地位以備日後與死者並列埋葬除死者之墓地仍照租地費繳納外其餘按照增領地費額繳納並須先行呈請社會局核准發給執照之日起仍以二十五年為限

第九條、成年人與未成年人葬地各有區別不得紊亂為欲將未成年人與其已故之父母並例葬在一處亦可准許其費用須照成年人之數繳納

第十條、凡在公墓內埋葬者應遵照左列之規定以重埋葬秩序

一、死者埋葬後應在本墳墓上修完整最低限度須設長方形石圍並樹石碑一方之簡單修築不得隨意堆土以免散亂妨礙觀瞻

二、自領照之日起限於三個月內完成修築并須於呈請領照時繳納修築保證費十元以資保證

三、前項保證費於墓上修築完成後仍由其家屬或主事人向社會局取回如在埋葬後一月內尚未動工建築者由社會局通知其家屬或主事人於接到通知後一個月期內動工修築逾期不遵辦者即由社會局以此項保證費代辦前項所規定之簡單修築概不發還

四、死者家屬或主事人在墓上栽植花草樹木及建設碑記界石範籬等皆不得逾越呈請墓地面積範圍之外并不得栽植根蒂容易蔓延之樹木及築砌圍牆

第十一條、繳納墓地費規定如下

一、租地費 成年人一墓地三十元 未成年人一墓地十五元

二、增租墓地費每平方公尺銀十元 墓上修築保證費四十元

三、以上各費須於請領執照時先行繳納

四、期滿後繼續保留費五十元增租墓地每平方公尺收保留費七十元以上費用於繼續保留時繳納

第十二條、本公墓僱有看守人專司打掃栽種植物拔除蔓草及代辦埋葬等事務由社會局隨時派員考察之 墳上花若樹木號位石碑十字架及一切建設裝飾品物應由看守人隨時保守看管勿使損毀

第十三條、本公墓設有停柩室屍棺於墓地時得暫在該室停放但須當日即行埋葬前項屍棺死者如係傳染病應依埋葬完畢後由看守人將停柩處所打掃消毒

第十四條、墳墓及其附屬物件應由死者家屬負掃除修理之責如遇工作或省墓時須報告看守人接洽

第十五條、歐美軍人死後埋葬於公墓者應由該國駐青領事館及公園或遊歷本埠之美軍船掃除修理之

第十六條、本章程自呈奉核准之日施行